

Investor:



**PGE Dystrybucja S.A. oddz. Skarżysko-Kamienna**  
ul. Piłsudskiego 51, 26-110 Skarżysko-Kamienna  
**RE Radom**, ul. Średnia 49, 26-600 Radom

Jednostka projektowa:



**KASJE Sp. z o. o.**  
Wiśniówka 75 gm. Masłów  
26-050 Zagnańsk  
tel. +48 413619713 fax +48 413619714  
www.kasje.pl

Stadium:

## Projekt techniczny (wykonawczy) TOM II

Zamierzenie:

**„PBW rozbudowa linii 15 kV „Jedlińsk-Gulin” – wyprowadzenie dodatkowego obwodu  
kablowego, gm. Jedlińsk. Zadanie 2-RE Radom ”**  
**[UMOWA 1421/LZA/AOB/2018]**

Lokalizacja: Powiat: Radomski

Gmina: Jedlińsk, obręb 0003 Wsola dz. nr. ew. 255/5, 257/1, 269,

Gmina: Jedlińsk, obręb 0001 Piastów dz. nr ew. 468

Gmina: Jedlińsk, obręb 0028 Klwaty dz. nr ew. 169, 135, 133, 131, 128, 100, 55, 776/1,

Kategoria obiektu: XXVI

Funkcja:	Imię i Nazwisko:	Uprawnienia:	Podpis:
Projektował	Mateusz Brelak	SWK/0251/PWBE/17	
Opracował	Andrzej Kozak		
Sprawdził	Tomasz Chrabąszcz	SWK/0097/PWBE/21	
Data opracowania: 10.2023	CPV: 45231400-9	EID: 78/P	Nr egz.: 2

Adnotacje urzędowe:

**PGE Dystrybucja S.A.**  
**Oddział Skarżysko-Kamienna**  
**Rejon Energetyczny Radom**  
26-600 Radom, ul. Średnia 49

Niniejszą dokumentację projektową uzgadnia się  
na okres 1 roku

Protokół nr 170/23 z dnia 13.11.2023

Dyrektor

**PGE Dystrybucja S.A.**  
**Oddział Skarżysko-Kamienna**  
**Rejon Energetyczny Radom**

Dyrektor  
Daniel Wójcicki

## Spis tomów dokumentacji projektów budowlanych

Stadium	Tom	Wyszczególnienie
Projekt techniczny	II	<b>PBW rozbudowa linii 15 kV „Jedlińsk-Gulin” – wyprowadzenie dodatkowego obwodu kablowego, gm. Jedlińsk. Zadanie 2-RE Radom [UMOWA 1421/LZA/AOB/2018]</b>
Projekt budowlany	I	<b><u>Projekt budowy sieci kablowej SN-15kV w ramach zadania.: PBW rozbudowa linii 15 kV „Jedlińsk-Gulin” – wyprowadzenie dodatkowego obwodu kablowego, gm. Jedlińsk. Zadanie 2-RE Radom</u></b> Sprzeciw do zgłoszenia Starosty Radomskiego decyzja nr 51.2024 z dnia 10 stycznia 2024r. Uchylenie sprzeciwu Starosty Radomskiego przez Wojewodę Mazowieckiego decyzja nr 1125/OPO/2024 z dnia 31 lipca 2024r. Zaświadczenie o braku wniesienia skargi do Wojewódzkiego Sądu Administracyjnego w Warszawie na decyzję nr 1125/OPO/2024, w związku z czym ww. decyzję nr 1125/OPO/2024, znak: WIR-II.7840.32.1.2024.MKP z dnia 31 lipca 2024r uważa się za prawomocną.
Zgody właścicieli	–	Umowy/porozumienia/służebności uzyskane od właścicieli gruntów
Kosztorys i przedmiar	–	Kosztorys inwestorski na potrzeby Inwestora



WOJEWODA MAZOWIECKI

WIR-II.7840.32.1.2024.MKP

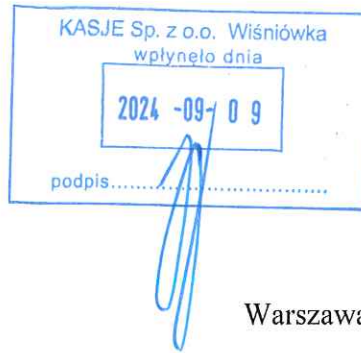

Warszawa, 04 września 2024 r.

### ZAŚWIADCZENIE

Na podstawie art. 217 ustawy z dnia 14 czerwca 1960 r. Kodeks postępowania administracyjnego (Dz. U. 2024 r., poz. 572) zaświadcza się, że na ostateczną decyzję Wojewody Mazowieckiego Nr 1125/OPO/2024, znak: WIR-II.7840.32.1.2024.MKP z dnia 31 lipca 2024 r., uchylającą decyzję Starosty Radomskiego Nr 51.2024 z dnia 10 stycznia 2024 r., znak: BA.6743.2039.2023.MK, wnoszącą sprzeciw do zgłoszenia zamiaru rozbudowy linii 15 kV "Jedlińsk-Gulin" - wyprowadzenie dodatkowego obwodu kablowego, gm. Jedlińsk, zadanie 2- RE Radom na działkach nr ew. 255/5, 257/2 i 269 w miejscowości Wsola, gm. Jedlińsk, na działce o nr ew. 468 w miejscowości Piastów, gm. Jedlińsk oraz na działkach o nr ew. 169, 137, 135, 133, 131, 128, 100, 55 i 776/1 w miejscowości Klwaty, gm. Jedlińsk i umarzającą postępowanie organu I instancji – nie wpłynęła na dzień wystosowania niniejszego pisma, za pośrednictwem Wojewody Mazowieckiego, skarga do Wojewódzkiego Sądu Administracyjnego w Warszawie w terminie 30 dni, od dnia jej doręczenia, w związku z czym ww. decyzję Nr 1125/OPO/2024, znak: WIR-II.7840.32.1.2024.MKP z dnia 31 lipca 2024 r., uważa się za prawomocną.

**Z up. WOJEWODY MAZOWIECKIEGO**

*Aleksandra Krzoska*  
**Dyrektor Wydziału Infrastruktury i  
Rolnictwa**

/podpisano kwalifikowanym  
podpisem elektronicznym/

**Otrzymują:**

1. Pan Andrzej Kozak KASJE Sp. z o.o. - pełnomocnik PGE Dystrybucja S.A.
2. aa

Mazowiecki Urząd Wojewódzki w Warszawie

00-950 Warszawa, Plac Bankowy 3/5, tel.: (+48) 22 695 69 95 Elektroniczna Skrzynka Podawcza ePUAP: /t6j4ljd68r/skrytka

[www.gov.pl/web/uw-mazowiecki](http://www.gov.pl/web/uw-mazowiecki)

Administratorem danych osobowych jest Wojewoda Mazowiecki. Dane przetwarzane są w celu realizacji czynności urzędowych. Masz prawo do dostępu, sprostowania, ograniczenia przetwarzania danych. Więcej informacji znajdziesz na stronie [www.gov.pl/web/uw-mazowiecki](http://www.gov.pl/web/uw-mazowiecki) w zakładce ochrona danych osobowych.

Potwierdzam zgodność wydruku z dokumentem wydanym w postaci elektronicznej:

Identyfikator dokumentu	7978858.22404161.23562356
Nazwa dokumentu	zaświadczenie o prawomocności.pdf
Tytuł dokumentu	zaświadczenie o prawomocności
Sygnatura dokumentu	WIR-II.7840.32.1.2024
Data dokumentu	2024-09-04 18:22:49
Skrót dokumentu	719CFB821957CB6AC483A5D0C7B6B3BDBD9FA 28B
Wersja dokumentu	1.6
Data podpisu	2024-09-04
Sygnatariusz	Aleksandra Krzoska
Stanowisko	Dyrektor Wydziału Infrastruktury i Rolnictwa
Rodzaj certyfikatu	Certyfikat kwalifikowany podpisu elektronicznego
	EZD 3.124.8.8.
Data wydruku:	2024-09-05 08:11:27
Autor wydruku:	Korczak-Prażmowska Marta





WOJEWODA MAZOWIECKI



WIR-II.7840.32.1.2024.MKP

Warszawa, 31 lipca 2024 r.

## DECYZJA NR 1125/OPO/2024

Działając na podstawie art. 138 § 1 pkt 2 ustawy z dnia 14 czerwca 1960 r. Kodeks postępowania administracyjnego (Dz. U. z 2024 r., poz. 572) – dalej Kpa w związku z art. 82 ust. 3 ustawy z dnia 7 lipca 1994r. Prawo budowlane (Dz. U. z 2024 r., poz. 725) – dalej prawo budowlane, po rozpatrzeniu odwołania Pana Andrzeja Kozaka - pełnomocnika PGE Dystrybucja S.A., od decyzji Starosty Radomskiego Nr 51.2024 z dnia 10 stycznia 2024 r., znak: BA.6743.2039.2023.MK wnoszącej sprzeciw do zgłoszenia zamiaru rozbudowy linii 15 kV "Jedlińsk-Gulin" - wyprowadzenie dodatkowego obwodu kablowego, gm. Jedlińsk, zadanie 2- RE Radom na działkach nr ew. 255/5. 257/2 i 269 w miejscowości Wsola, gm. Jedlińsk, na działce o nr ew. 468 w miejscowości Piastów, gm. Jedlińsk oraz na działkach o nr ew. 169, 137, 135, 133, 131, 128, 100, 55 i 776/1 w miejscowości Klwaty, gm. Jedlińsk,

**uchylam decyzję Starosty Radomskiego Nr 51.2024  
z dnia 10 stycznia 2024 r., znak: BA.6743.2039.2023.MK  
i umarzam postępowanie organu I instancji.**

### Uzasadnienie

W dniu 30 października 2023 r., wpłynęło zgłoszenie zamiaru rozbudowy linii 15 kV "Jedlińsk-Gulin" - wyprowadzenie dodatkowego obwodu kablowego, gm. Jedlińsk, zadanie 2-RE Radom na działkach nr ew. 255/5. 257/2 i 269 w miejscowości Wsola, gm. Jedlińsk, na działce o nr ew. 468 w miejscowości Piastów, gm. Jedlińsk oraz na działkach o nr ew. 169, 137, 135, 133, 131, 128, 100, 55 i 776/1 w miejscowości Klwaty, gm. Jedlińsk.

W związku z brakami, Starosta Radomski postanowieniem Nr 1406.2023 z dnia 17 listopada 2023 r., nałożył na Inwestora obowiązek uzupełnienia złożonej dokumentacji w terminie 45 dni od dnia doręczenia postanowienia. pismem z dnia 3 stycznia 2024 r., pełnomocnik inwestora złożył uzupełnienie.

W związku z niepełnym uzupełnieniem zgłoszenia, Starosta Radomski decyzją Nr 51.2024 z dnia 11 stycznia 2024 r., wniósł sprzeciw wobec zgłoszenia wykonania przedmiotowych robót budowlanych.

Od wyżej wymienionej decyzji, w ustawowym terminie, odwołanie wniósł pan Andrzej Kozak – pełnomocnik PGE Dystrybucja S.A.

### **W toku postępowania odwoławczego ustalono co następuje:**

Stosownie do art. 138 Kpa, organ odwoławczy nie ogranicza się tylko do kontroli zaskarżonej decyzji, lecz zobowiązany jest ponownie rozstrzygnąć w jej całości.

Zgodnie z art. 28 ust. 1 Prawa budowlanego roboty budowlane można rozpocząć jedynie na podstawie decyzji o pozwoleniu na budowę. Pozwolenie na budowę, zgodnie z art. 3 pkt 12 Prawa budowlanego, to decyzja administracyjna, zezwalająca na rozpoczęcie i prowadzenie budowy lub wykonanie robót budowlanych innych niż budowa obiektu budowlanego.

Ustawodawca w art. 29 Prawa budowlanego przewidział wyjątki od ww. zasady. Są one określone enumeratywnie, tj. mają formę listy zamkniętej i niedopuszczalne jest stosowanie

Mazowiecki Urząd Wojewódzki w Warszawie  
00-950 Warszawa, Plac Bankowy 3/5, tel.: (+48) 22 695 69 95 Elektroniczna Skrzynka Podawcza ePUAP: /t6j4ld68r/skrytka  
[www.gov.pl/web/uw-mazowiecki](http://www.gov.pl/web/uw-mazowiecki)

Administratorem danych osobowych jest Wojewoda Mazowiecki. Dane przetwarzane są w celu realizacji czynności urzędowych. Masz prawo do dostępu, sprostowania, ograniczenia przetwarzania danych. Więcej informacji znajdziesz na stronie [www.gov.pl/web/uw-mazowiecki](http://www.gov.pl/web/uw-mazowiecki) w zakładce ochrona danych osobowych.

wykładni rozszerzającej. Zwolnienie z obowiązku uzyskania pozwolenia na budowę nie zawsze oznacza rezygnację z jakiegokolwiek regulacji administracyjno-prawnej. Budowa pewnych obiektów oraz wykonywanie niektórych robót wymaga zgłoszenia właściwemu organowi.

Zgodnie z Prawem budowlanym organ administracji publicznej ma kompetencje do wydania decyzji wnoszącej sprzeciw do zamiaru wykonania robót objętych zgłoszeniem. Wniesienie sprzeciwu oznacza brak zgody organu administracji architektoniczno-budowlanej na przystąpienie przez inwestora do realizacji zamierzonej działalności budowlanej. Sprzeciw jest rozstrzygnięciem sprawy co do jej istoty i dlatego powinien być wyrażony w formie decyzji administracyjnej.

W tym miejscu należy zauważyć, że przepisy Prawa budowlanego przewidują odrębne powody sprzeciwu. Pierwszym, zgodnie z art. 30 ust. 5c Prawa budowlanego, jest niedopełnienie przez inwestora we właściwym terminie obowiązku uzupełnienia brakujących dokumentów, mimo wezwania go do tego przez organ postanowieniem.

Drugim rodzajem sprzeciwu jest, zgodnie z art. 30 ust. 6 Prawa budowlanego, stwierdzenie przez organ administracji architektoniczno-budowlanej, że realizacja zamierzenia inwestycyjnego na podstawie zgłoszenia nie jest dopuszczalna z powodów merytorycznych, które zachodzą, jeżeli:

- 1) zgłoszenie dotyczy budowy lub wykonywania robót budowlanych objętych obowiązkiem uzyskania decyzji o pozwoleniu na budowę;
- 2) budowa lub wykonywanie robót budowlanych objętych zgłoszeniem narusza ustalenia miejscowego planu zagospodarowania przestrzennego, decyzji o warunkach zabudowy, inne akty prawa miejscowego lub inne przepisy;
- 3) zgłoszenie dotyczy budowy tymczasowego obiektu budowlanego, o którym mowa w art. 29 ust. 1 pkt 7, w miejscu, w którym taki obiekt istnieje;
- 4) roboty budowlane zostały rozpoczęte z naruszeniem ust. 5.

Natomiast, stosownie do treści przepisu art. 30 ust. 7 Prawa budowlanego, organ administracji architektoniczno-budowlanej może nałożyć, w drodze decyzji, o której mowa w ust. 5, obowiązek uzyskania pozwolenia na wykonanie określonego obiektu lub robót budowlanych objętych obowiązkiem zgłoszenia, jeżeli ich realizacja może naruszać ustalenia miejscowego planu zagospodarowania przestrzennego, decyzji o warunkach zabudowy lub spowodować:

- 1) zagrożenie bezpieczeństwa ludzi lub mienia;
- 2) pogorszenie stanu środowiska lub stanu zachowania zabytków;
- 3) pogorszenie warunków zdrowotno-sanitarnych;
- 4) wprowadzenie, utrwalenie, zwiększenie ograniczeń lub uciążliwości dla terenów sąsiednich.

Ustawa Prawo budowlane w art. 29 określa enumeratywnie obiekty budowlane oraz roboty niewymagające uzyskania pozwolenia na budowę, ale wymagające zgłoszenia, a także takie które ww. zgłoszenia nie wymagają, natomiast art. 30 Prawa budowlanego określa zasady instytucji zgłoszenia.

W kontekście powyższego, zgodnie z art. 30 Prawa budowlanego, organ administracji publicznej ma kompetencje do wydania decyzji wnoszącej sprzeciw do zamiaru wykonania robót objętych zgłoszeniem. Wniesienie sprzeciwu oznacza brak zgody organu administracji architektoniczno-budowlanej na przystąpienie przez inwestora do realizacji zamierzonej działalności budowlanej. Sprzeciw jest rozstrzygnięciem sprawy co do jej istoty i dlatego powinien być wyrażony w formie decyzji administracyjnej. Niewniesienie sprzeciwu przez właściwy organ w terminie 21 dni, od dnia doręczenia zgłoszenia (lub od dnia usunięcia braków zgłoszenia, jeżeli inwestor był do tego wezwany), powoduje, że uprawnienie inwestora do uruchomienia procesu budowlanego powstaje bezpośrednio z mocy prawa, a więc bez wydania aktu administracyjnego.

Przedmiotowe zgłoszenie dotyczy wykonanie robót budowlanych polegających na rozbudowie linii 15 kV "Jedlińsk-Gulin" - wyprowadzenie dodatkowego obwodu kablowego, gm. Jedlińsk, zadanie 2-RE Radom na działkach nr ew. 255/5, 257/2 i 269 w miejscowości Wsola, gm. Jedlińsk, na działce o nr ew. 468 w miejscowości Piastów, gm. Jedlińsk oraz na działkach o nr ew. 169, 137, 135, 133, 131, 128, 100, 55 i 776/1 w miejscowości Klwaty, gm. Jedlińsk.

W niniejszej sprawie organ pierwszej instancji wzywał inwestora do uzupełnienia zgłoszenia na podstawie art. 30 ust. 5c ustawy - Prawo budowlane. Obowiązek uzupełnienia zgłoszenia musi wynikać nie tylko z uzasadnionej potrzeby ale także z obowiązujących przepisów prawa. Organ administracji wskazał podstawę prawną, która pozwoliła mu na nałożenie obowiązku uzupełniania zgłoszenia i uzasadnił swoje stanowisko.

W razie konieczności uzupełnienia zgłoszenia, właściwy organ nakłada w drodze postanowienia na zgłaszającego obowiązek uzupełnienia, w określonym terminie brakujących dokumentów, a w przypadku ich nieuzupełnienia wnosi sprzeciw w drodze decyzji. Przepis ten stosowany jest przez organ pierwszej instancji przed wniesieniem sprzeciwu a z jego zastosowaniem wiążą się istotne konsekwencje dotyczące terminu wniesienia sprzeciwu, gdyż wydanie przedmiotowego postanowienia, powoduje przedłużenie tego terminu. W przypadku nieuzupełnienia zgłoszenia ww. przepis stanowi podstawę wniesienia sprzeciwu z przyczyn formalnych, gdyż zgłoszenie dotknięte brakami w zakresie dokumentów w nim określonych, uniemożliwia organowi ocenę zgodności z prawem planowanych robót budowlanych.

Starosta Radomski postanowieniem Nr 1406.2023 z dnia 17 listopada 2023 r., nałożył na Inwestora obowiązek uzupełnienia złożonej dokumentacji w terminie 45 dni od dnia doręczenia postanowienia, poprzez:

1. przedłożenie decyzji z klauzulą ostateczności wydaną na podstawie art. 124 a ustawy o gospodarce nieruchomościami z dnia 21 sierpnia 1997 r., ograniczającą sposób korzystania z części nieruchomości o nr ewid. 269 w miejscowości Wsola, gm. Jedlińsk oraz nr ewid. 169, 100 i 55 w miejscowości Klwaty, gm. Jedlińsk dla wykonania budowy – „rozbudowa linii 15 kV Jedlińsk-Gulin. Działki wyżej wymienione posiadają niuregulowany stan prawny – władanie samoistne.

Postanowienie zawierało pouczenie, że nieusunięcie wyżej wymienionych nieprawidłowości we wskazanym terminie spowoduje wydanie decyzji wnoszącej sprzeciw. Dnia 3 stycznia 2024 r., Inwestor ustosunkował się do postanowienia Starosty Radomskiego.

W związku z nieuzupełnieniem dokumentacji Starosta Radomski wniósł sprzeciw do zgłoszenia zamiaru rozbudowy linii 15 kV "Jedlińsk-Gulin" - wyprowadzenie dodatkowego obwodu kablowego, gm. Jedlińsk, zadanie 2-RE Radom na działkach nr ew. 255/5, 257/2 i 269 w miejscowości Wsola, gm. Jedlińsk, na działce o nr ew. 468 w miejscowości Piastów, gm. Jedlińsk oraz na działkach o nr ew. 169, 137, 135, 133, 131, 128, 100, 55 i 776/1 w miejscowości Klwaty, gm. Jedlińsk.

Wskazać należy iż Starosta Radomski niezasadnie nałożył ten obowiązek.

Na organie II instancji także ciąży obowiązek samodzielnego dokonania oceny prawnej ustalonego stanu faktycznego. W realiach rozpatrywanej sprawy należy przyjąć, że dokonanie takiej oceny nie zmieniło zakresu przedmiotowego i podmiotowego tejże sprawy, gdyż istnieje konieczność wniesienia sprzeciwu.

Zgodnie z art. 30 ust. 2 ustawy Prawo budowlane: w zgłoszeniu należy określić rodzaj, zakres, miejsce i sposób wykonania robót budowlanych oraz termin ich rozpoczęcia. Przepisy te zawierają warunki formalne prawidłowego wniesienia zgłoszenia. Z powyższego wynika zatem, że instytucja zgłoszenia nie zwalnia inwestora z obowiązku przedłożenia dokumentów niezbędnych do oceny prawidłowości planowanej inwestycji, chociaż przebieg postępowania zainicjowany zgłoszeniem jest inny, aniżeli wszczętym wnioskiem o zatwierdzenie projektu budowlanego.

Natomiast zgodnie z art. 30 ust. 5c prawa budowlanego – W razie konieczności uzupełnienia zgłoszenia organ administracji architektoniczno-budowlanej nakłada na zgłaszającego, w drodze postanowienia, obowiązek uzupełnienia, w określonym terminie, brakujących dokumentów, a w przypadku ich nieuzupełnienia - wnosi sprzeciw w drodze decyzji.

Należy zauważyć, że to na Inwestorze ciąży obowiązek przedłożenia kompletnych dokumentów. Wojewoda Mazowiecki rozpatrując sprawę ponownie, dokonał analizy zgłoszenia wraz z dokumentacją i stwierdził iż należy je uzupełnić. W związku z tym wezwał Inwestora pismem z dnia 9 maja 2024 r., do uzupełnienia materiału dowodowego poprzez:

1. poprawne określenie nazwy zgłaszanych robót budowlanych, posługując się terminologią zawartą w ustawie Prawo budowlane. W ustawie organ brak jest terminologii: „kabel”, „linia”. Również dołączona do zgłoszenia dokumentacja winna posiadać prawidłowo sformułowaną nazwę robót, ujednoliczoną ze złożonym wnioskiem.  
Zgodnie z art. 30 ust. 2, 2a Prawo budowlane: w zgłoszeniu należy określić rodzaj, zakres, miejsce i sposób wykonania robót budowlanych oraz termin ich rozpoczęcia. Przepisy ten zawierają warunki formalne prawidłowego wniesienia zgłoszenia.  
Zgodnie z art. 29 ust. 1 pkt 2 ppkt a Prawa budowlanego: Nie wymaga decyzji o pozwoleniu na budowę, natomiast wymaga zgłoszenia, o którym mowa w art. 30 – budowa sieci elektroenergetycznych obejmujących napięcie znamionowe nie wyższe niż 15 kV.
2. przedłożenie strony tytułowej do informacji dotyczącej bezpieczeństwa i ochrony zdrowia (BIOZ). Strona tytułowa powinna zawierać nazwę i adres obiektu budowlanego, imię i nazwisko lub nazwę inwestora oraz jego adres oraz imię i nazwisko oraz adres projektanta, sporządzającego informację.
3. dołączenie projektu zagospodarowania działki lub terenu sporządzonego na mapie do celów projektowych, o której mowa w przepisach wydanych na podstawie art. 19 ust. 1 pkt 11 ustawy Prawo geodezyjne i kartograficzne (Dz. U. z 2021 r., poz. 1990 ze zm.) z czytelnie i jednoznacznie oznaczonymi granicami pasa drogowego drogi powiatowej, drogi gminnej oraz dróg wewnętrznych, a także z wyraźnie oznaczonymi granicami i numerami działek inwestycyjnych.  
Wyjaśnić należy, że na załączonym projekcie zagospodarowania terenu powyższe granice oznaczono kolorem czarnym bez rozróżnienia na granice pasa drogowego drogi powiatowej, gminnej i wewnętrznej oraz granice terenu. Ponadto, nanieść numery działek inwestycyjnych oraz sporządzić legendę z jednoznacznie oznaczonym rodzajem robót i obiektów budowlanych, posługując się terminologią zawartą w ustawie Prawo budowlane.
4. przedłożenie potwierdzenia uzgodnienia z zarządcą drogi projektu budowlanego przedmiotowej inwestycji, zgodnie z art. 39 ust. 3a pkt 2 ustawy z dnia 21 marca 1985 r. o drogach publicznych (Dz. U. z 2023 r., poz. 645 ze zm.); do projektu nie dołączono uzgodnienia z zarządcą dróg powiatowej i gminnej;
5. przedłożenie ważnych zaświadczeń projektantów i sprawdzających, o których mowa w art. 12 ust. 7 Prawa budowlanego, aktualnych na dzień dokonywania zmian w projekcie.  
Ponadto należy przedłożyć aktualne na dzień wprowadzenia poprawek (uzupełnień) oświadczenie projektanta i sprawdzającego o sporządzeniu projektu budowlanego zgodnie z przepisami oraz zasadami wiedzy technicznej z aktualną podstawą prawną
6. w związku z koniecznością dokonania uzupełnienia zgłoszenia należy ponownie określić termin rozpoczęcia robót budowlanych, mając na uwadze art. 30 ust. 5 ustawy Prawo budowlane, które stanowi, że do wykonania robót można przystąpić, jeżeli w terminie 21 dni od dnia doręczenia zgłoszenia właściwy organ nie wniesie, w drodze decyzji, sprzeciwu i nie później niż po upływie 3 lat od dnia określonego w zgłoszeniu terminu ich rozpoczęcia. Natomiast zgodnie z art. 30 ust. 2, 2a ustawy Prawo budowlane: w zgłoszeniu należy określić rodzaj, zakres, miejsce i sposób wykonania robót budowlanych oraz termin



ich rozpoczęcia. Przepisy ten zawierają warunki formalne prawidłowego wniesienia zgłoszenia.

Przy piśmie z dnia 6 czerwca 2024 r., inwestor przedłożył wymagane dokumenty oraz zmienił nazwę inwestycji na „budowę sieci elektroenergetycznej średniego napięcia 15kV w ramach zadania pt.: rozbudowa linii 15 kV "Jedlińsk-Gulin" - wyprowadzenie dodatkowego obwodu kablowego, gm. Jedlińsk, zadanie 2- RE Radom”.

Ponieważ Inwestor przed organem II instancji złożył kompletne zgłoszenie, Wojewoda Mazowiecki winien uchylić decyzję wnoszącą sprzeciw oraz umorzyć postępowanie.

W tym miejscu wskazać należy, że ocena prawidłowości stanowiska organu I instancji o zasadności wyrażenia sprzeciwu wobec zgłoszenia zamiaru wykonania robót budowlanych wymaga w pierwszym rzędzie podkreślenia, że nałożenie obowiązku uzupełnienia zgłoszenia o brakujące dokumenty, o którym mowa w art. 30 ust. 5c ustawy prawo budowlane, z konsekwencjami określonymi w tym przepisie, może mieć miejsce tylko w ustawowym terminie przewidzianym na wniesienie sprzeciwu (21 dni od dnia doręczenia zgłoszenia). P upływie tego terminu organ administracji nie może już stosować trybu z art. 30 ust. 5c. Nie oznacza to jednak, że w postępowaniu administracyjnym wszczętym w następstwie wniesienia sprzeciwu, do którego mają zastosowanie przepisy Kpa, nie można w trybie tych regulacji czynić uzupełniających ustaleń faktycznych i uzupełnić materiały w sprawie niezbędne do oceny legalności sprzeciwu. Ponadto jak podkreślono tryb uzupełnienia zgłoszenia może mieć miejsce jedynie w sytuacji, gdy dokumenty, których przedłożenia żąda organ są wymagane przepisami prawa i ustaw szczególnych i o ile mają zastosowanie w sprawie. Nałożenie więc obowiązku uzupełnienia zgłoszenia musi być rezultatem nie tylko uzasadnionej potrzeby, ale przede wszystkim znajdować oparcie w obowiązujących przepisach. Ponadto nałożone obowiązki powinny być konkretne i nie budzić wątpliwości co do ich przedmiotu.

W postępowaniu zgłoszeniowym organ administracji architektoniczno – budowlanej dokonuje analizy zgłoszenia i dołączonych do niego dokumentów. Wniesienie odwołania przenosi na organ drugiej instancji kompetencję do ponownego rozpoznania oraz merytorycznego rozstrzygnięcia sprawy indywidualnej w jej całokształcie. Wynika to z zasady dwuinstancyjności postępowania administracyjnego, określonego w art. 15 Kpa.

Zadaniem organu odwoławczego jest wyjaśnienie wszystkich okoliczności faktycznych istotnych dla rozstrzygnięcia sprawy, ustalenie jaka norma stanowi podstawę prawną rozstrzygnięcia danej sprawy i jaka jest jej treść, po czym dokonanie subsumpcji udowodnionego stanu faktycznego pod tę normę, a następnie ustalenie konsekwencji prawnych, jakie norma ta wiąże z udowodnionym stanem faktycznym. Wyrazem prawidłowego przeprowadzenia przez organ procesu rozpoznawczego i dedukcyjnego w zakresie niezbędnym dla rozstrzygnięcia sprawy jest uzasadnienie decyzji, stanowiące jej obowiązkowy składnik. Uzasadnienie stanowi zatem integralną część decyzji i jego zadaniem jest wyjaśnienie rozstrzygnięcia, stanowiącego dyspozytywną jej część.

Organ odwoławczy w przypadku wniesienia sprzeciwu ma dwie możliwości – utrzymanie w mocy sprzeciwu lub uchylenie decyzji i umorzenie postępowania. W wyroku z dnia 6 marca 2009 r., sygn. akt: II OSK 307/08, Naczelny Sąd Administracyjny w Warszawie wskazał: „Z tej przyczyny należy stwierdzić, że pomimo, iż w postępowaniu administracyjnym w sprawie wydania decyzji o sprzeciwie mają co do zasady zastosowanie przepisy Kodeksu postępowania administracyjnego, to jednak nie będą one faktycznie mogły być stosowane w pełnym zakresie ze względu na specyfikę omawianej instytucji. W warunkach niniejszej sprawy wypada przyjąć, że organ drugiej instancji, rozpoznający odwołanie od decyzji o sprzeciwie, ma prawo orzec o utrzymaniu tej decyzji w mocy, może też orzec o uchyleniu zaskarżonej decyzji i umorzeniu postępowania”.

Odnosząc się do zarzutów podniesionych w odwołaniu należy wskazać, że w świetle poczynionych przez Wojewodę Mazowieckiego ustaleń, pozostają one bez wpływu na niniejsze rozstrzygnięcie.

Mając powyższe na względzie stwierdzić należy, że w niniejszej sprawie koniecznym jest uchylenie decyzji Starosty Radomskiego Nr 51.2024 z dnia 10 stycznia 2024 r., znak: BA.6743.2039.2023.MK wnoszącej sprzeciw do zgłoszenia zamiaru rozbudowy linii 15 kV "Jedlińsk-Gulin" - wyprowadzenie dodatkowego obwodu kablowego, gm. Jedlińsk, zadanie 2-RE Radom na działkach nr ew. 255/5, 257/2 i 269 w miejscowości Wsola, gm. Jedlińsk, na działce o nr ew. 468 w miejscowości Piastów, gm. Jedlińsk oraz na działkach o nr ew. 169, 137, 135, 133, 131, 128, 100, 55 i 776/1 w miejscowości Klwaty, gm. Jedliński i umorzenie postępowania pierwszej instancji.

Biorąc pod uwagę powyższe orzeczono jak w sentencji.

### **Pouczenie**

Decyzja niniejsza jest ostateczna w administracyjnym toku instancji.

Wobec wyczerpania środków odwoławczych stronie służy prawo wniesienia skargi do Wojewódzkiego Sądu Administracyjnego w Warszawie, za pośrednictwem Wojewody Mazowieckiego (Plac Bankowy 3/5, 00 – 950 Warszawa), w terminie 30 dni od dnia jej doręczenia.

Zgodnie z § 2 ust. 3 pkt 1 Rozporządzenia Rady Ministrów w sprawie wysokości oraz szczegółowych zasad pobierania wpisu w postępowaniu przed sądami administracyjnymi z dnia 16 grudnia 2003 r. (Dz. U. z 2021 r., poz. 535) wpis od wniesionej skargi wynosi 500 zł.

Strona może ubiegać się o przyznanie prawa pomocy w trybie i na zasadach określonych w art. 243-262 ustawy z dnia 30 sierpnia 2002 r. – Prawo o postępowaniu przed sądami administracyjnymi (Dz. U. z 2024 r., poz. 935). Prawo pomocy może być przyznane stronie na jej wniosek złożony przed wszczęciem postępowania lub w toku postępowania. Wniosek ten wolny jest od opłat sądowych. Prawo pomocy obejmuje zwolnienie od kosztów sądowych oraz ustanowienie adwokata, radcy prawnego, doradcy podatkowego lub rzecznika patentowego.



**Z up. WOJEWODY MAZOWIECKIEGO**

**Aleksandra Krzoska**  
**Dyrektor Wydziału Infrastruktury i**  
**Rolnictwa**

/podpisano kwalifikowanym  
podpisem elektronicznym/

#### **Otrzymują:**

1. Pełnomocnik inwestora
2. Starosta Radomski (ePuap)
3. aa

#### **Do wiadomości:**

1. PINB w Radomiu (ePuap)

Potwierdzam zgodność wydruku z dokumentem wydanym w postaci elektronicznej:

Identyfikator dokumentu	7978858.21856940.23150472
Nazwa dokumentu	decyzja uzupełnił 32.1.pdf
Tytuł dokumentu	decyzja uzupełnił 32.1
Sygnatura dokumentu	WIR-II.7840.32.1.2024
Data dokumentu	2024-07-31 09:15:11
Skrót dokumentu	10866C7995287C105CCB8AB1F4E4B425D5BAE4 B9
Wersja dokumentu	1.22
Data podpisu	2024-07-31
Sygnatariusz	Aleksandra Krzoska
Stanowisko	Dyrektor Wydziału Infrastruktury i Rolnictwa
Rodzaj certyfikatu	Certyfikat kwalifikowany podpisu elektronicznego
	EZD 3.122.10.10.
Data wydruku:	2024-07-31 09:49:39
Autor wydruku:	Korczak-Prażmowska Marta

-Kopia-

PGE Dystrybucja S.A.  
ul. Garbarska 21A, 20-340 Lublin  
oddz. Skarżysko - Kamienna  
ul. Piłsudskiego 51, 26-110 Skarżysko – Kamienna  
Pełnomocnik:  
Andrzej Kozak  
KASJE Sp. zoo Wiśniówka 75, gm. Masłów, 26-050 Zagnańsk  
**kontakt: 519-339-068**

Radom, dnia 06.06.2024



**Mazowiecki Urząd Wojewódzki  
Delegatura w Radomiu  
Ul. Żeromskiego 53, 26-600 Radom**

**Znak sprawy: WIR-II.7840.32.1.2024.MKP**

W związku z wezwaniem z dnia 09.05.2024 (data wpływu 15.05.2024r) uzupełniam materiał dowodowy poprzez:

1. Dołączam poprawnie wypełniony wniosek zgłaszanych prac budowlanych
2. Przedkładam stronę BIOZ (Załączniki do PB strona 3)
3. Na projekcie zagospodarowania terenu uzupełniono legendę, wyznaczono poszczególne granice pasów drogowych (drogi powiatowej, gminnych oraz gminnych wewnętrznych), nakreślaczem zaznaczono numery działek inwestycyjnych.
4. Przedkładam uzgodnienia z zarządcami dróg:
  - Drogi gminne wewnętrzne (dz. nr ew. 100, 169, 55 w m. Klwaty – załączniki do projektu budowlanego strony 24-26).
  - Droga gminna (dz. nr ew. 468 w m. Piastów, ul. Spokojna – załączniki do projektu budowlanego strony 30-32).
  - Droga gminna (dz. nr ew. 269 w m. Wsola, ul. Spokojna – załączniki do projektu budowlanego strony 36-37).
  - Droga powiatowa (dz. nr ew. 468 w m. Piastów, ul. Spokojna – załączniki do projektu budowlanego strony 41-42).
5. Przedkładam oświadczenia projektanta oraz sprawdzającego (Dz. U. 2024. poz. 725) – Projekt Zagospodarowania Terenu – strona 3
6. Przedkładam zaświadczenia sprawdzającego – Projekt Zagospodarowania Terenu – strona 7 oraz 7A oraz projektanta strona 5.
7. We wniosku zgłoszenia określono nowy termin rozpoczęcia prac budowlanych (tj. 30.11.2024r)
8. Dołączam trzy egzemplarze projektu budowlanego ujednolicone ze złożonym wnioskiem
9. Inwestor zrezygnował z budowy kanalizacji kablowej – informacja załączniki do projektu budowlanego strona 11-12.

PROJEKTANT  
*Andrzej Kozak*  
mgr inż. Andrzej Kozak

podpis



# STAROSTA RADOMSKI

ul. Tadeusza Mazowieckiego 7,  
26- 600 Radom

Radom, dnia 10 stycznia 2024 r.

BA.6743.2039.2023.MK

## DECYZJA NR 51 .2024

Na podstawie art. 30 ust. 5 c ustawy z dnia 7 lipca 1994 r. – Prawo budowlane- Dz. U. z 2023 r. poz. 682 t. j. z późn. zm. oraz na podstawie art. 104 ustawy z 14 czerwca 1960 r. – Kodeks postępowania administracyjne- Dz. U. z 2023 r. poz. 775 t. j. z późn. zm.  
po rozpatrzeniu zgłoszenia z dnia 30.10.2023 r. złożonego przez  
PGE Dystrybucja S.A., ul. Garbarska 21a, 20-340 Lublin  
reprezentowaną przez pełnomocnika – Pana Andrzeja Kozaka

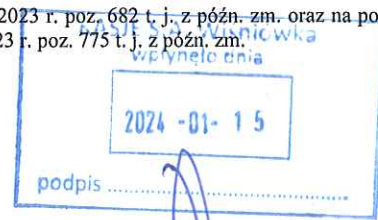

### wnoszę sprzeciw

odnośnie zgłoszenia budowy - „ PBW rozbudowa linii 15 kV „Jedlińsk-Gulin” – wyprowadzenie dodatkowego obwodu kablowego, gm. Jedlińsk. Zadanie 2-RE Radom ” na działkach o nr ewidencyjnych 255/5, 257/2 i 269 w m. Wsola, gm. Jedlińsk, na działce o nr ewidencyjnym 468 w m. Piastów, gm. Jedlińsk oraz na działkach o nr ewidencyjnych 169, 137, 135, 133, 131, 128, 100, 55 i 776/1 w m. Klwaty, gm. Jedlińsk.

### Uzasadnienie

Inwestor, PGE Dystrybucja S.A., reprezentowana przez pełnomocnika– Pana Andrzeja Kozaka w dniu 30.10.2023 r. dokonał zgłoszenia zamiaru budowy - „ PBW rozbudowa linii 15 kV „Jedlińsk-Gulin” – wyprowadzenie dodatkowego obwodu kablowego, gm. Jedlińsk. Zadanie 2-RE Radom ” na działkach o nr ewidencyjnych 255/5, 257/2 i 269 w m. Wsola, gm. Jedlińsk, na działce o nr ewidencyjnym 468 w m. Piastów, gm. Jedlińsk oraz na działkach o nr ewidencyjnych 169, 137, 135, 133, 131, 128, 100, 55 i 776/1 w m. Klwaty, gm. Jedlińsk.

Dokumenty załączone do zgłoszenia nie pozwalały na pozytywne rozpatrzenie przedmiotowej sprawy.

Postanowieniem z dnia 17.11.2023 r., Nr 1406.2023 Wnioskodawca został zobowiązany do uzupełnienia braków w terminie 45 dni od daty otrzymania postanowienia ( który upłynął 05 stycznia 2024 r.).

Pismem z dnia 03 stycznia 2023 r. PGE Dystrybucja S.A., reprezentowana przez pełnomocnika – Pana Andrzeja Kozaka złożyła uzupełnienie wniosku. W oznaczonym terminie, który upłynął 05 stycznia 2024 r. obowiązek nałożony w postanowieniu nie został wykonany w pełni. Nadal brak jest decyzji z klauzulą ostateczności wydaną na podstawie art. 124a ustawy o gospodarce nieruchomościami z dnia 21 sierpnia 1997 r. ( Dz.U.2023.344 t. j. z późn. zm.) ograniczającą sposób korzystania z części nieruchomości o nr ewidencyjnych 269 w m. Wsola, gm. Jedlińsk oraz 169, 100 i 55 w m. Klwaty, gm. Jedlińsk dla wykonania budowy - „ rozbudowa linii 15 kV „ Jedlińsk-Gulin ” – wyprowadzenie dodatkowego obwodu kablowego, gm. Jedlińsk. Zadanie 2 -RE Radom ”.

**Działki wyżej wymienione posiadają nieuregulowany stan prawny- władanie samoistne.**

Wobec nie wykonania obowiązku nałożonego postanowieniem Starosta na podstawie art. 30 ust. 5c ustawy Prawo budowlane jest zobowiązany zgłosić sprzeciw. W tej sytuacji postanowiono jak w sentencji.

**Od decyzji niniejszej przysługuje odwołanie do Wojewody Mazowieckiego za pośrednictwem Starosty Radomskiego w terminie 14 dni od dnia jej doręczenia.**

W trakcie biegu terminu do wniesienia odwołania strona może rzec się prawa do wniesienia odwołania wobec organu administracji publicznej, który wydał decyzję. Z dniem doręczenia organowi administracji publicznej oświadczenia o zrzeczeniu się prawa do wniesienia odwołania przez ostatnią ze stron postępowania, decyzja staje się ostateczna i prawomocna.

Otrzymują:

1. Pełnomocnik inwestora- P. Andrzej Kozak
2. PINB Radom
3. Aa.



**Z up. STAROSTY**  
**Piotr Korpala**  
**KIEROWNIK REFERATU**  
**Wydziału Budownictwa i Architektury**



## ZGŁOSZENIE

### budowy lub wykonywania innych robót budowlanych (PB-2)

PB-2 nie dotyczy budowy i przebudowy budynku mieszkalnego jednorodzinnego.

Podstawa prawna: Art. 30 ust. 2 w zw. z ust. 4d ustawy z dnia 7 lipca 1994 r. – Prawo budowlane (Dz. U. z 2023 r. poz. 682, z późn. zm.).

#### 1. ORGAN ADMINISTRACJI ARCHITEKTONICZNO-BUDOWLANEJ

Nazwa: **STAROSTA POWIATU RADOMSKIEGO**

##### 2.1. DANE INWESTORA<sup>1)</sup>

Imię i nazwisko lub nazwa: **PGE Dystrybucja S.A**

Kraj: **Polska**

Województwo: **Lubelskie**

Powiat: **Lubelski**

Gmina: **Lublin**

Ulica: **Garbarska**

Nr domu: **21a**

Nr lokalu: **—**

Miejscowość: **Lublin**

Kod pocztowy: **20-340**

Poczta: **Lublin**

##### 2.2. DANE INWESTORA (DO KORESPONDENCJI)<sup>1)</sup>

Wypełnia się, jeżeli adres do korespondencji inwestora jest inny niż wskazany w pkt 2.1.

Kraj: **Polska**

Województwo: **Świętokrzyskie**

Powiat: **Kielecki**

Gmina: **Masłów**

Ulica: **—**

Nr domu: **75**

Nr lokalu: **—**

Miejscowość: **Wiśniówka**

Kod pocztowy: **26-050**

Poczta: **Zagnańsk**

##### 3. DANE PEŁNOMOCNIKA<sup>1)</sup>

Wypełnia się, jeżeli inwestor działa przez pełnomocnika.



pełnomocnik



pełnomocnik do doręczeń

Imię i nazwisko: **Andrzej Kozak**

Kraj: **Polska**

Województwo: **Świętokrzyskie**

Powiat: **Kielecki**

Gmina: **Masłów**

Ulica: **-**

Nr domu: **75**

Nr lokalu: **—**

Miejscowość: **Wiśniówka**

Kod pocztowy: **26-050**

Poczta: **Zagnańsk**

Email (nieobowiązkowo): **a.kozak@ekobox.pl**, Nr tel. (nieobowiązkowo): **519-339-068**



#### 4. INFORMACJE O ROBOTACH BUDOWLANYCH

Rodzaj, zakres i sposób wykonywania:

„ PBW rozbudowa linii 15 kV „Jedlińsk-Gulin” – wyprowadzenie dodatkowego obwodu kablowego, gm. Jedlińsk. Zadanie 2-RE Radom ”

Według załączonego projektu budowlanego

Zamierzony termin rozpoczęcia robót budowlanych: 01-04-2024 r.

#### 5. DANE NIERUCHOMOŚCI (MIEJSCE WYKONYWANIA ROBÓT BUDOWLANYCH)<sup>1)</sup>

Województwo: Mazowieckie

Powiat: Radomski

Gmina: Jedlińsk

Ulica: —

Nr domu: —

Miejscowość: Wsola, Piastów, Klwaty

Kod pocztowy: 26-660 Jedlińsk

Identyfikator działki ewidencyjnej<sup>2)</sup>:

j.e. 142505\_2 Jedlińsk, obr. 0036 Wsola, dz. nr ew. 255/2

#### 6. OŚWIADCZENIE W SPRAWIE KORESPONDENCJI ELEKTRONICZNEJ

☐ Wyrażam zgodę

☒ Nie wyrażam zgody

na doręczanie korespondencji w niniejszej sprawie za pomocą środków komunikacji elektronicznej w rozumieniu art. 2 pkt 5 ustawy z dnia 18 lipca 2002 r. o świadczeniu usług drogą elektroniczną (Dz. U. z 2020 r. poz. 344).

#### 7. ZAŁĄCZNIKI



Oświadczenie o posiadaniu praw do dysponowania nieruchomością na cele budowlane.

Pełnomocnictwo do reprezentowania inwestora (opłacone zgodnie z ustawą z dnia 16 listopada 2006 r. o opłacie skarbowej (Dz. U. z 2020 r. poz. 1546, z późn. zm.)) – jeżeli inwestor działa przez pełnomocnika.



Potwierdzenie uiszczenia opłaty skarbowej – jeżeli obowiązek uiszczenia takiej opłaty wynika z ustawy z dnia 16 listopada 2006 r. o opłacie skarbowej.

Inne (wymagane przepisami prawa):



wg. załączonego wykazu

#### 8. PODPIS INWESTORA (PEŁNOMOCNIKA) I DATA PODPISU

Podpis powinien być czytelny. Podpis i datę podpisu umieszcza się w przypadku dokonywania zgłoszenia w postaci papierowej.

30.10.2023r.

Andrzej Korach

<sup>1)</sup> W przypadku większej liczby inwestorów, pełnomocników lub nieruchomości dane kolejnych inwestorów, pełnomocników lub nieruchomości dodaje się w formularzu albo zamieszcza na osobnych stronach i dołącza do formularza.

<sup>2)</sup> W przypadku formularza w postaci papierowej zamiast identyfikatora działki ewidencyjnej można wskazać jednostkę ewidencyjną, obręb ewidencyjny i nr działki ewidencyjnej oraz arkusz mapy, jeżeli występuje.



PGE Dystrybucja S.A.  
Oddział Skarżysko-Kamienna  
Rejon Energetyczny Radom  
26-600 Radom, ul. Średnia 49  
tel. (41) 252 67 90, fax (48) 365 71 94  
radom.os@pgedystrybucja.pl

Radom dnia 13.11.2023r.

PGED1040720KP23

KASJE Sp. z o.o.  
26-050 Zagnańsk, Wiśniówka 75  
gm. Masłów

**Protokół  
uzgodnienia technicznego dokumentacji projektowej:**

**PBW przebudowy i rozbudowy LSN Jedlińsk-Gulin – wyprowadzenie dodatkowego obwodu z GPZ, zadanie 2. Umowa 1421/LZA/AOB/2018.**

Ważność uzgodnienia ustala się na okres 1-go roku od daty uzgodnienia.

**Protokół Nr 140/2023**

Z posiedzenia Rady Technicznej przy Rejonie Energetycznym Radom, odbytego w dniu 13.11.2023r. na którym rozpatrzono w/w projekt.

**Rada Techniczna w składzie:**

1. Zbigniew Siwek
2. Artur Molga
3. Sławomir Ruba
- 4.

**Podpisy Rady Technicznej:**

Po zapoznaniu się z przedłożonym projektem komisja stawia następujące uwagi:

1. Konieczność budowy kanalizacji światłowodowej i sposób zdalnego sterowania uzgodnić z Wydziałem Łączności OSK.
2. Na budowę sieci kablowej uzyskać pozwolenie na budowę.
3. PBT podlega zatwierdzeniu w RE Radom przed złożeniem w OSK.

Wniosek: Uzgadnia się z uwagami. Nie uzgadnia się.  
Rozwiązanie typowe nie wymaga indywidualnej oceny ryzyka.

PGE Dystrybucja S.A.  
Oddział Skarżysko-Kamienna  
Rejon Energetyczny Radom  
Zatwierdzam wniosek komisji:

Dyrektor  
Daniel Wójcicki

Dyrektor RE



and delete the material from any computer.-----Original Message-----

From: Jaworski Mateusz [PGE Dystr. O.Skarżysko-Kam.] <[Mateusz.Jaworski@pgedystrybucja.pl](mailto:Mateusz.Jaworski@pgedystrybucja.pl)>

Sent: Thursday, June 27, 2024 8:17 AM

To: Borowiec Bartosz [PGE Dystr. O.Skarżysko-Kam.] <[Bartosz.Borowiec@pgedystrybucja.pl](mailto:Bartosz.Borowiec@pgedystrybucja.pl)>

Subject: RE: Realizacja zadania PBW rozbudowy linii 15 kV Jedlińsk - Gulin- wyprowadzenie dodatkowego obwodu kablowego, gm. Jedlińsk. Zad. 2- RE Radom - umowa 1421/LZA/AOB/2018

Cześć,

Odstępujemy od budowy kanalizacji światłowodowej w tym zadaniu.

Pozdrawiam

-----Original Message-----

From: Borowiec Bartosz [PGE Dystr. O.Skarżysko-Kam.] <[Bartosz.Borowiec@pgedystrybucja.pl](mailto:Bartosz.Borowiec@pgedystrybucja.pl)>

Sent: Thursday, April 25, 2024 10:40 AM

To: Jaworski Mateusz [PGE Dystr. O.Skarżysko-Kam.] <[Mateusz.Jaworski@pgedystrybucja.pl](mailto:Mateusz.Jaworski@pgedystrybucja.pl)>

Subject: FW: Realizacja zadania PBW rozbudowy linii 15 kV Jedlińsk - Gulin- wyprowadzenie dodatkowego obwodu kablowego, gm. Jedlińsk. Zad. 2- RE Radom - umowa 1421/LZA/AOB/2018

Cześć,

Chyba tego maila w sprawie uzgodnienia projektu nie przysyłałem. Tylko widzę, że w dokumentacji jest odstąpienie od realizacji kanalizacji światłowodowej, a nic oprócz kanalizacji chyba tam nie ma do uzgodnienia. Czy w tym zadaniu zmieniło się coś odnośnie realizacji kanalizacji światłowodowej?

Pozdrawiam

-----Original Message-----

From: [a.kozak@ekobox.pl](mailto:a.kozak@ekobox.pl) <[a.kozak@ekobox.pl](mailto:a.kozak@ekobox.pl)>

Sent: Tuesday, March 19, 2024 11:45 AM

To: Borowiec Bartosz [PGE Dystr. O.Skarżysko-Kam.] <[Bartosz.Borowiec@pgedystrybucja.pl](mailto:Bartosz.Borowiec@pgedystrybucja.pl)>

Subject: Realizacja zadania PBW rozbudowy linii 15 kV Jedlińsk - Gulin- wyprowadzenie dodatkowego obwodu kablowego, gm. Jedlińsk. Zad. 2- RE Radom - umowa 1421/LZA/AOB/2018

W załączeniu przesyłam projekt techniczny dla zadania PBW rozbudowy linii 15 kV Jedlińsk - Gulin- wyprowadzenie dodatkowego obwodu kablowego, gm. Jedlińsk.

Zad. 2- RE Radom - umowa 1421/LZA/AOB/2018 celem przekazania do uzgodnienia w Departamencie Specjalistycznym

**RE: Kanalizacja kablowa dla zadania PBW  
rozbudowy linii 15 kV "Jedlińsk - Gulin" -  
wyprowadzenie dodatkowego obwodu kablowego,  
gm. Jedlińsk. Zadanie 2 umowa 1421/LZA  
/AOB/2018**

Temat

Od Jaworski Mateusz [PGE Dystr. O.Skarżysko-Kam.]  
<Mateusz.Jaworski@pgedystrybucja.pl>

Do a.kozak@ekobox.pl <a.kozak@ekobox.pl>

Kopia Borowiec Bartosz [PGE Dystr. O.Skarżysko-Kam.]  
<Bartosz.Borowiec@pgedystrybucja.pl>, Szymon Jarzyna [EKOBOX  
SA] <s.jarzyna@ekobox.pl>

Data 2023-11-27 09:19

Dzień dobry,

W tym konkretnym przypadku, nie jest wymagana budowa kanalizacji światłowodowej.

Pozdrawiam

Mateusz Jaworski

Inżynier ds. Teletransmisji

Wydział łączności

PGE Dystrybucja S.A. Oddział Skarżysko-Kamienna

Tel.: +48 41 252 6310

Tel.: +48 691 361 600

-----  
-----  
PGE Dystrybucja Spółka Akcyjna z siedzibą w Lublinie, 20-340 Lublin, ul. Garbarska 21A, wpisana do rejestru

przedsiębiorców prowadzonego przez Sąd Rejonowy Lublin-Wschód w Lublinie z siedzibą w Świdniku,

VI Wydział Gospodarczy pod numerem KRS: 0000343124, NIP: 946-25-93-855, REGON: 060552840,

Kapitał zakładowy: 9 729 424 160 zł., Kapitał wpłacony: 9 729 424 160 zł., [www.pgedystrybucja.pl](http://www.pgedystrybucja.pl)

-----  
-----

Wiadomość ta może zawierać informacje poufne, przeznaczone do wyłącznej wiadomości adresata. Przeglądanie, przesyłanie, powielanie lub jakiegokolwiek inne wykorzystanie tych informacji przez osoby inne, niż te, dla których wiadomość była przeznaczona jest zabronione. W przypadku otrzymania tej wiadomości w wyniku błędu proszę poinformować nadawcę i wykasować wiadomość.

Oświadczenia projektanta oraz projektanta sprawdzającego

Dnia **10-10-2023r**

### OŚWIADCZENIE

#### PROJEKTANTA O SPORZĄDZENIU PROJEKTU TECHNICZNEGO

Jako projektant, oświadczam niniejszym, iż projekt techniczny **PBW rozbudowa linii 15 kV „Jedlińsk-Gulin” – wyprowadzenie dodatkowego obwodu kablowego, gm. Jedlińsk. Zadanie 2-RE Radom** sporządzony został zgodnie z obowiązującymi przepisami, zasadami wiedzy technicznej, projektem zagospodarowania działki lub terenu oraz projektem architektoniczno-budowlanym oraz rozstrzygnięciami dotyczącymi zamierzenia budowlanego.

mgr inż. Mateusz Brelak  
uprawnienia do projektowania bez ograniczeń  
w specjalności instalacyjnej w zakresie sieci,  
..... instalacji i urządzeń elektroenergetycznych  
(upr. SWK/0251/PWBE/17)

Dnia **10-10-2023r**

### OŚWIADCZENIE

#### PROJEKTANTA SPRAWDZAJĄCEGO PROJEKT TECHNICZNY

Jako projektant, oświadczam niniejszym, iż projekt techniczny **PBW rozbudowa linii 15 kV „Jedlińsk-Gulin” – wyprowadzenie dodatkowego obwodu kablowego, gm. Jedlińsk. Zadanie 2-RE Radom** sporządzony został zgodnie z obowiązującymi przepisami, zasadami wiedzy technicznej, projektem zagospodarowania działki lub terenu oraz projektem architektoniczno-budowlanym oraz rozstrzygnięciami dotyczącymi zamierzenia budowlanego.

mgr inż. Tomasz Chrabąszcz  
uprawnienia budowlane do projektowania w specjalności  
instalacyjnej w zakresie sieci, instalacji i urządzeń  
elektrycznych i elektroenergetycznych bez ograniczeń  
n (upr. SWK/0097/PWBE/21)



## **TOM II – Projekt wykonawczy**

### **I. Opis do projektu zagospodarowania**

1. Przedmiot inwestycji
2. Zleceniodawca
3. Inwestor
4. Wykonawca
5. Użytkownik
6. Podstawa opracowania
7. Istniejący stan zagospodarowania terenu
8. Projektowany stan zagospodarowania terenu
9. Zakres rzeczowy opracowania
10. Informacje o terenie inwestycji
11. Opinia geotechniczna
12. Dane o charakterze i cechach istniejących i przewidywanych zagrożeń dla środowiska oraz higieny i zdrowia użytkowników projektowych obiektów budowlanych i ich otoczenia w zakresie zgodnym z przepisami odrębnymi
13. Materiały wykorzystane przy projektowaniu
14. Obszar oddziaływania inwestycji

### **II. Opis techniczny**

1. Budowa sieci kablowej średniego napięcia
2. Szczegóły informacyjne dotyczące proj. sieci kablowej SN
3. Ochrona przepięciowa
4. Ochrona przed dotykiem bezpośrednim
5. Ochrona przed dotykiem pośrednim
6. Ochrona środowiska
7. Uwagi do wykonawstwa

### **III. Obliczenia techniczne**

### **IV. Informacja BIOZ**

### **V. Dyspozycja układania kabli SN**

### **VI. Zestawienie materiałów**

1. Zestawienie materiałów sieci kablowej SN
2. Zestawienie zastosowanych rur ochronnych

### **VII. Rysunki**

#### **Orientacja**

1. Plan zagospodarowania terenu m. Klwaty
2. Plan zagospodarowania terenu m. Klwaty-Piastów
3. Plan zagospodarowania terenu m. Piastów - Wsola
4. Schemat zasilania projektowanej sieci SN

### **VIII. Uzgodnienia i strona prawna**

1. Założenia techniczne
2. Uzgodnienie trasy projektowanej sieci z RE Radom
3. Uzgodnienie Wody Polskie znak WA.4.A.524.183.2023.AK
4. Decyzja nr 269.U.2023 - PZD Radom - dz. nr ew. 257/2 w m. Wsola
5. Decyzja nr 25.2023 - UG Jedlińsk - dz. nr ew. 269 w m. Wsola
6. Decyzja nr 26.2023 - UG Jedlińsk - dz. nr ew. 468 w m. Piastów
7. Uzgodnienie UG Jedlińsk znak PRG.7234.77.2023 - dz. 55, 100, 169 w miejscowości Klwaty, gm. Jedlińsk.
8. Protokół Narady Koordynacyjnej nr GKN-I.6630.435.2023



## **I. Opis do projektu zagospodarowania**

### **1. Przedmiot inwestycji**

Przedmiotem opracowania jest projekt budowy sieci elektroenergetycznej średniego napięcia 15 kV (Zadanie 2) – relacji proj. mufa na dz. nr ew. 255/5 w m-ci Wsola do istniejącego ZK-SN/4 m-ci Klwaty, gm. Jedlińsk.

Celem przedsięwzięcia jest poprawa stanu technicznego sieci elektroenergetycznej, zmniejszenie awaryjności sieci poprzez jej skablowanie na terenach, na których istniejąca sieć napowietrzna jest szczególnie narażona na zerwanie, poprawa współczynnika SAIDI.

### **2. Zleceniodawca**

Zleceniodawcą na wykonanie projektu jest PGE Dystrybucja S.A. ul. Garbarska 21A, 20-340 Lublin - oddział Skarżysko-Kamienna z siedzibą ul. Piłsudskiego 51, 26-110 Skarżysko-Kamienna.

### **3. Inwestor**

Inwestorem zadań wyszczególnionych w niniejszym projekcie jest PGE Dystrybucja S.A. ul. Garbarska 21A, 20-340 Lublin - oddział Skarżysko-Kamienna z siedzibą ul. Piłsudskiego 51, 26-110 Skarżysko-Kamienna.

### **4. Wykonawca**

Wykonawcą robót zostanie wyłoniony odrębnym postępowaniem inwestora.

### **5. Użytkownik**

Użytkownikiem wybudowanych sieci i urządzeń będzie PGE Dystrybucja S.A. ul. Garbarska 21A, 20-340 Lublin - oddział Skarżysko-Kamienna ul. Piłsudskiego 51, 26-110 Skarżysko-Kamienna.

### **6. Podstawa opracowania**

Niniejsza dokumentacja została wykonana w oparciu o:

- umowa nr 1421/LZA/MC/2018 z PGE Dystrybucja SA o/ Skarżysko-Kam.
- Mapa sytuacyjno-wysokościowa gruntów wsi Wsola, Piastów oraz Klwaty
- Wizja lokalna na miejscu inwestycji
- Obowiązujące przepisy i Polskie Normy
- Dane do projektowania uzyskane od Inwestora

### **7. Istniejący stan zagospodarowania terenu**

Na terenie inwestycji znajduje się infrastruktura elektroenergetyczna, telekomunikacyjna, wodociągowa oraz gazowa.

Teren inwestycji znajduje się na działkach prywatnych oraz w obrębie pasów drogowych Powiatowego Zarządu Dróg Radom oraz Urzędu Gminy Jedlińsk. Przebiegi trasowe, wzajemne usytuowanie istniejących obiektów budowlanych i budowli elektroenergetyki oraz ich opis zostały uwidocznione na rysunkach od nr 1, do nr 3.

## 8. Projektowane zagospodarowanie terenu

Projektowane zagospodarowanie terenu wprowadza budowę sieci elektroenergetycznej.

## 9. Zakres rzeczowy opracowania

### 9.1. Zakres montażu sieci średniego napięcia

1. Sieć kablowa 15kV 3xXRUHAKXs1x120/25mm<sup>2</sup> relacji: proj. mufa dz. nr 255/5 w m. Wsola gm. Jedlińsk – stn. złącze ZK-SN/4 (Klwyty 6) dz. nr ew. 776/1 w m. Klwyty gm. Jedlińsk.....**3907m(4024m)**

## 10. Informacje o terenie inwestycji

Teren na którym planowana jest inwestycja znajduje się na działkach prywatnych, Urzędu Gminy Jedlińsk oraz Powiatowego Zarządu Dróg Publicznych w Radomiu. Przedmiotowa inwestycja nie narusza zakazów przewidzianych dla tego obszaru i nie stoi w sprzeczności z regulacjami przewidzianymi dla w/w obszaru. Teren inwestycji nie znajduje się w zasięgu innego obszaru formy ochrony przyrody. Zakres inwestycji nie zalicza się do terenów górniczych.

Teren na którym planowana jest inwestycja nie jest wpisany do rejestru zabytków. Wszelkie znaleziska mogące mieć cechy zabytku odkryte w trakcie prac ziemnych należy niezwłocznie zgłaszać do Wojewódzkiego Urzędu Ochrony Zabytków w Warszawie - Delegatura w Radomiu, przerywając prace ziemne.

Planowana inwestycja to rozbudowa sieci SN-15kV i nie jest przedsięwzięciem mogąącym znacząco oddziaływać na środowisko – zgodnie z Rozporządzeniem Rady Ministrów z dn. 09.11.2010 (Nr 213 poz. 1397 z późn. zm. – Dz. U. z 2010).

## 11. Opinia geotechniczna

Na podstawie Rozporządzenia MSWiA z dn. 24.09.1998r Dz. U. 1998 Nr 126 poz 839 oraz Rozporządzenia Ministra Transportu, Budownictwa i Gospodarki Morskiej z dn. 25.04.2012r Dz.U.2012 poz. 463, w sprawie ustalenia geotechnicznych warunków posadowienia obiektów budowlanych, przyjęto że projektowane obiekty elektroenergetyczne są zaliczane do I-szej kategorii geotechnicznej, - proste warunki gruntowe i w związku z tym do ich wykonania nie występuje potrzeba wykonania oceny aktualnych warunków geotechnicznych.

W trakcie budowy oraz eksploatacji obiektu nie będzie występować zanieczyszczenie podłoża gruntowego.

## 12. Dane o charakterze i cechach istniejących i przewidywanych zagrożeń dla środowiska oraz higieny i zdrowia użytkowników projektowanych obiektów budowlanych i ich otoczenia w zakresie zgodnym z przepisami odrębnymi.

Planowana inwestycja nie jest przedsięwzięciem mogąącym znacząco oddziaływać na środowisko – zgodnie z rozporządzeniem Rady Ministrów z dn. 9.11.2010 (Dz. U. z 2010 Nr 2013 poz. 1397 z późn. zm.). Projektowane obiekty budowlane, nie będą

źródłem hałasu ani promieniowania jonizującego. Nie będą również emitowały niebezpiecznego promieniowania elektromagnetycznego.

Budowa sieci elektroenergetycznej nie wpłynie na pogorszenie stanu środowiska przyrodniczego w zakresie wód powierzchniowych, podziemnych, powierzchni ziemi, środowiska ludzkiego, świata zwierząt i roślin, krajobrazu i powietrza.

Prowadzenie robót ziemnych związanych z układaniem kabla SN nie powoduje zaburzenia w układzie napływu i spływu wód powierzchniowych, czy uszkodzenia warstw wodonośnych, a materiały stosowane na budowę i ich zabezpieczeń nie posiadają substancji szkodliwych, które mogłyby się dostać do ujmowanej wody.

Powierzchnia wód gruntowych poniżej wykopów nie wymaga ich odprowadzenia na czas budowy.

Budowa sieci elektroenergetycznej nie stanowić będzie przyczyny dla usuwania istniejącego drzewostanu i nie wymagane będą jego zabezpieczenia. Po zakończeniu inwestycji wszelkie dokonane zmiany w drobnej szacie roślinnej, jak i przemieszczaniu mas ziemnych zostaną doprowadzone do stanu pierwotnego. Niewielka ilość ziemi uzyskana z wykopów zostanie wywieziona. Teren inwestycji po zakończeniu prac zostanie uporządkowany.

### **13. Materiały wykorzystane przy projektowaniu**

- Katalog „TELE-FONIKA Kable sp. z o.o.
- Przepisy budowy urządzeń elektrycznych, PN-IEC 60364
- PN-E-90411:1994 „Kable elektroenergetyczne na napięcie znamionowe od 3,6/6 kV do 18/30 kV”
- PN-HD 60364-5-54 – „Instalacje elektryczne w obiektach budowlanych. Dobór i montaż wyposażenia elektrycznego. Uziemienia i przewody ochronne”.
- Norma SEP N SEP-E-004 – „Elektroenergetyczne i sygnalizacyjne linie kablowe. Projektowanie i budowa”.
- Norma SEP N SEP-E-001 – „Sieci elektroenergetyczne niskiego napięcia. Ochrona przeciwporażeniowa”.
- Katalog przekładników prądowych i napięciowych jednofazowych średniego napięcia,
- PN-EN 62271-1 „Wysokonapięciowa aparatura rozdzielcza i sterownicza – część 1: Postanowienia wspólne”,
- PN-EN 62271-102 – Wysokonapięciowa aparatura rozdzielcza i sterownicza Część 102: Odłączniki i uziemniki wysokiego napięcia prądu przemiennego
- PN-EN 62271-105 – Wysokonapięciowa aparatura rozdzielcza i sterownicza – Część 105: Zestawy rozłączników z bezpiecznikami prądu przemiennego
- PN-EN 50522 Uziemienie instalacji elektroenergetycznych prądu przemiennego o napięciu wyższym od 1 kV.
- Standardy techniczne złączy kablowych SN i stacji transformatorowych w PGE Dystrybucja S.A.
- Warunki techniczne wykonania i odbioru robót budowlano-montażowych, tom V instalacje elektryczne.
- Wytyczne do Budowy Systemów Elektroenergetycznych;
- Katalog do projektowania [ZPUE Włoszczowa]



## 14. Obszar oddziaływania inwestycji

Zgodnie z art. 3 pkt. 20, art. 20 ust 1 pkt. 1c i art. 34 ust. 3 pkt 5 Ustawy – Prawo Budowlane obszar oddziaływania inwestycji zamyka się w granicach działek na których projektowana jest inwestycja i nie zmienia sposobu zagospodarowania sąsiednich działek. Obszar oddziaływania obiektu zamyka się w granicach działek objętych wnioskiem o pozwolenie na budowę.

Projektowana inwestycja nie wymaga utworzenia strefy ograniczonego użytkowania o której mowa w art. 135 ustawy z dnia 27 kwietnia Prawo Ochrony Środowiska.

## II. Opis techniczny

### 1. Budowa sieci kablowej średniego napięcia

Od istniejącego złącza ZK-SN/4 (Klwy 6) znajdującego się na działce o nr ew. 776/1 w m. Klwy należy wyprowadzić sieć kablową, wykonaną kablem 3xXRUHAKXs 1x120/25mm<sup>2</sup> do proj. mufy na dz. nr ew. 255/5 (teren Wsola OSP) w m. Wsola gm. Jedlińsk. Długość projektowanej sieci kablowej 3xXRUHAKXs 1x120/25mm<sup>2</sup> wynosi 3907(4024)m.

### 2. Szczegółowe informacje dotyczące budowy proj. sieci kablowej SN

Kable SN-15kV należy układać w wykopie linią falistą na głębokości nie mniejszej niż 0,8m na terenach poza użytkami rolnymi, natomiast na użytkach rolnych na głębokości nie mniejszej niż 0,9m (zgodnie z normą N SEP-E-004), na podsypce z piasku grubości 10cm, przysypując go również warstwą 10cm piasku i warstwą gruntu rodzimego. Warstwy należy układać tak, aby uzyskać właściwe zagęszczenie gruntu. Kable należy na całej długości przykryć taśmą perforowaną PVC koloru czerwonego o szerokości 20cm. Odległość kabla od folii powinna wynosić min. 25cm, nie więcej jednak niż 35cm. Kable w ziemi należy oznaczyć opaskami informacyjnymi w odstępach co 10m. Wszystkie oznakowania oraz napisy na obudowach urządzeń elektroenergetycznych powinny być wykonane w sposób zapewniający trwałość i czytelność w długim okresie użytkowania. Opis na opasce powinien zawierać typ, przekrój, długość, relację kabla, właściciela oraz rok ułożenia. Po zakończeniu robót należy bezzwłocznie uporządkować teren i przywrócić do stanu pierwotnego w stanie niepogorszonym. Skrzyżowania z istniejącymi drogami należy wykonywać z wykorzystaniem metody przecisku, na głębokości nie mniejszej niż 1,2m z wykorzystaniem rur osłonowych typu SRS-160, które należy uszczelnić.

W miejscach skrzyżowań z istniejącymi kablami telekomunikacyjnymi należy zastosować osłonowe rury dwudzielne typu APS. Proj. kable SN, zabezpieczyć w tych miejscach rurami osłonowymi typu DVK-160. Miejsca wejść i wyjść kabli oraz wszelkich łączów rur, należy odpowiednio uszczelnić. Prowadząc kable pod chodnikiem, bądź przy krawężnikach, zaraz po wykonaniu prac należy odtworzyć chodnik i krawężniki przywracając je do stanu pierwotnego w stanie niepogorszonym. W miarę możliwości prowadzić kable w pasach zieleni zgodnie z projektem zagospodarowania terenu. W



razie wystąpienia na trasie drzew, należy zastosować przeciski i ominięcia z zastosowaniem rur osłonowych, nie uszkadzając systemów korzeniowych napotkanych drzew.

Zasyp wykopów w pasie drogowym należy wykonać gruntem przepuszczalnym (piaskiem) z właściwym zagęszczeniem. **Ze względu na duże zagęszczenie mediów zlokalizowanych pod ziemią, przed rozpoczęciem prac mechanicznych należy wykonać wykopy kontrolne.**

W projekcie została zamieszczona legenda uwzględniająca numery i symbole dla projektowanych rur osłonowych, na mapach zagospodarowania terenu.

**Zastosować się do uwag zawartych w protokole z Narady Koordynacyjnej.**

Całość prac wykonać zgodnie z normą SEP-E-004 oraz PN-E-05100-1.

### **3. Ochrona przeciwprzepięciowa**

Ochrona przed przepięciami będzie realizowana za pomocą istniejących na sieci ograniczników przepięć oraz uziemień na stanowiskach słupowych SN.

### **4. Ochrona przed dotykiem bezpośrednim**

Ochrona przed dotykiem bezpośrednim polega na ochronie przed zagrożeniami występującymi w wyniku dotyku do elementów urządzeń elektrycznych pod napięciem. Ochrona ta realizowana będzie poprzez izolacja części czynnych, części te powinny być całkowicie pokryte izolacją, która może być usunięta tylko przez jej zniszczenie, np. izolacja przewodów i kabli, ponad to poprzez ogrodzenia i obudowy, np. umieszczanie części czynnych wewnątrz obudów lub ogrodzeń(poza zasięgiem ręki).

### **5. Ochrona przed dotykiem pośrednim**

W przedmiotowej linii SN-15kV ochronę od porażeń realizuje się poprzez uziemianie. W projektowanym złączu należy bezpośrednio uziemić wszystkie elementy przewodzące mogące znaleźć się pod napięciem.

### **6. Ochrona środowiska**

Inwestycja nie stwarza zagrożeń w zakresie ochrony środowiska. Na trasach sieci SN nie występuje konieczność wycinki drzew. Prace ziemne oraz inne prace prowadzone w obrębie bryły korzeniowej drzew i krzewów powinny być wykonane w sposób najmniej im szkodzący.

Inwestycja nie stwarza wymogów w zakresie obsługi komunikacyjnej, zaopatrzenia w wodę, odprowadzenia ścieków. Niewielka ilość ziemi uzyskana z wykopów zostanie wywieziona. Teren inwestycji po zakończeniu prac należy uporządkować.

## 7. Uwagi dla wykonawstwa

Wszystkie prace odbywać się muszą z zachowaniem obowiązujących przepisów PBUE, przepisów BHP oraz warunków podanych w uzgodnieniach branżowych i decyzji zatwierdzającej z pozwoleniem na budowę.

Ponadto należy:

- **Przed przystąpieniem do prac powiadomić zainteresowane osoby i instytucje**
- **Prace ziemne w zblizeniu z istniejącym uzbrojeniem wykonywać ręcznie i pod nadzorem przedstawiciela zarządcy danej sieci.**
- Trasa projektowanych kabli winna być wytyczona i zinwentaryzowana przez uprawnionego geodetę, a dane wyniki z pomiarów na bieżąco wprowadzane do państwowego zasobu geodezyjnego.
- Materiały użyte do budowy winny posiadać aprobatę techniczną lub świadectwo zgodności i być przyjęte do stosowania przez PGE Dystrybucja S.A.
- O terminie rozpoczęcia robót należy odpowiednio wcześniej poinformować właścicieli działek na których prowadzone będą prace.
- Po zakończeniu prac montażowych teren należy uporządkować.
- Zabrania się stosowania laminowanych oznaczników
- Wszystkie projektowane elementy sieci elektroenergetycznej wykonać i wyposażać zgodnie z „Wytycznymi do budowy systemów elektroenergetycznych w PGE Dystrybucja S.A.”
- Komory przewiertowe należy lokalizować tak, aby nie naruszyć istniejącej konstrukcji jezdni
- Realizacja inwestycji nie może spowodować uszkodzeń drzew i krzewów
- Studnie kablowe należy wewnątrz oznaczyć w stały sposób
- Podczas prac zabrania się uszkodzenie systemu korzeniowego drzew
- Przed rozpoczęciem prac należy zapoznać się z uzgodnieniami zawartymi w projekcie budowlanym
- Wszystkie roboty ulegające zakryciu podlegają geodezyjnej inwentaryzacji po-wykonawczej przed ich zakryciem.
- Przed przystąpieniem do wykopów należy sprawdzić, czy w strefie planowanego wykopu nie znajdują się urządzenia podziemne. Ewentualne kolizje należy usunąć za zgodą użytkownika.
- **Z uwagi na dużą dynamikę zmienności w obszarze inwestycji, Wykonawca przed przystąpieniem do przetargu na wykonanie inwestycji dokona stosownej wizji w terenie i uwzględni wszelkie konieczne zmiany niezbędne do prawidłowego wykonania zadania.**
- **Zastosować się do uwag zawartych w protokole z Narady Koordynacyjnej.**



**Uwaga! Wykonanie telemechaniki obejmuje prace montażowe, konfigurację sterownika obiektowego telemechaniki oraz edycję danych i uruchomienie telemechaniki w systemie nadzoru w Centrum Dyspozytorskim**

### III. Obliczenia techniczne

Z informacji otrzymanych z Departamentu Specjalistycznego Wydział Łączności budowa kanalizacji kablowej nie jest konieczna dla tego zadania.

W projektowanej sieci SN-15kV ochronę od porażeń realizuje się poprzez uziemianie. W projektowanym złączu należy bezpośrednio uziemić wszystkie elementy przewodzące mogące znaleźć się pod napięciem.

Zgodnie z normą PN-EN 50522 dla stanowisk słupowych z aparaturą łączeniową należy przyjąć:

$$R \leq \frac{2xU_{tp}}{I_E} \quad \text{gdzie:}$$

$U_{tp}$  – dopuszczalna wartość napięcia dotykowego rażeniowego – przyjęto 86V

$I_L$  – suma prądów znamionowych równolegle połączonych dławików gaszących 30A

$I_{res}$  – prąd resztkowy przyjęto 10%  $I_c$

$t_f = 4s$  – czas wyłączenia zwarcia,

$r = 0,6$  – dla sieci kablowej

$$I_E = r \sqrt{I_L^2 + I_{res}^2} = 18,09A$$

$$R \leq \frac{2xU_{tp}}{I_E} = 9,5 \Omega$$

Uziemienia stanowisk wykonać uzyskując rezystancję uziemienia 9,5Ω

W związku z wydanym suplementem do TOM 4 - linie kablowe średniego napięcia – Wytyczne do Budowy Systemów Elektroenergetycznych w PGE Dystrybucja S.A z dnia 29.05.2024r należy użyć kabla SN o miedzianej żyłce powrotnej o przekroju 25mm<sup>2</sup>.

#### **IV. Informacja BIOZ**

##### **1. Zakres robót dla całego zamierzenia inwestycyjnego.**

Zakres robót zgodnie z rozdziałem I pkt. 9 – Zakres rzeczowy opracowania

##### **2. Kolejność realizacji poszczególnych elementów**

Kolejność wykonywania poszczególnych elementów inwestycji powinna być następująca:

- przygotowanie terenu
- budowa proj. kabla SN wraz z przeciskami i przewiertem
- sprawdzenie poprawności działania
- uporządkowanie terenu

##### **3. Wykaz istniejących obiektów budowlanych.**

- istniejące sieci energetyczne, wodociągowe, telekomunikacyjne oraz gazowe

##### **4. Wykazane w punkcie 3 istniejące obiekty budowlane będące pod napięciem mogą stwarzać zagrożenie bezpieczeństwa i zdrowia ludzi.**

##### **5. W celu uniknięcia zagrożenia bezpieczeństwa i zdrowia ludzi pracujących przy budowie projektowanych urządzeń elektrycznych należy przestrzegać następujących zasad bezpieczeństwa:**

- przed rozpoczęciem budowy, kierownik budowy przeszkoli podległych pracowników z przepisów bhp oraz p. poż. z wpisem do dziennika budowy;
- wskaże pracownikom istniejące obiekty będące pod napięciem, na których wymagane jest wyłączenie napięcia i dopuszczenie do pracy przez energetykę zawodową.

##### **6. Prace przy budowie sieci należy wykonać zgodnie z „Instrukcją organizacji bezpiecznej pracy przy urządzeniach elektroenergetycznych” z marca 2013r. w sprawie bezpieczeństwa i higieny pracy przy urządzeniach energetycznych. Pracownicy przystępujący do wykonywania prac powinni posiadać odpowiednie kwalifikacje i uprawnienia, wyposażeni powinni być w niezbędne narzędzia pracy, sprzęt ochrony indywidualnej i odzież ochronną. Wszystkie prace odbywać się muszą z zachowaniem obowiązujących norm i przepisów PBUE, przepisów BHP i p.poż. oraz warunków podanych w uzgodnieniach branżowych, jak również w decyzji o pozwoleniu na budowę.**

##### **7. Prace przy wykonaniu przebudowy i budowy linii SN należy wykonać zgodnie z „Instrukcją organizacji bezpiecznej pracy przy urządzeniach energetycznych” – PGE Dystrybucja S.A. Oddział Skarżysko-Kamienna al. Piłsudskiego 51, oraz z Rozporządzeniem Ministra Gospodarki z dnia 17 września 1999r. w sprawie bezpieczeństwa i higieny pracy przy urządzeniach i instalacjach energetycznych.**



Przy pracy na wysokości należy zachować szczególne warunki ostrożności, stosować sprzęt asekuracyjny.

#### IV. Dyspozycja układania kabla SN 15kV

1. Sieć kablowa 15kV 3xXRUHAKXS1x120/25mm<sup>2</sup> relacji: istn. złącze ZK-SN/4 (Klwy 6) dz. nr 776/1 w m. Klwy gm. Jedlińsk – proj. mufa dz. 255/5 w m. Wsola, gm. Jedlińsk

Lp.	Wyszczególnienie odcinka.	Długość kabla [m]	Uwagi
1	Kabel w rowie	2243	
2	Kabel w rurze SRS160	390	
3	Kabel w rurze DVK160	1274	
4	Kabel na słupie + zapas przy mufie	4	
5	Kabel w złączu + zapas	4	
6	Zapas eksploatacyjny 3%	117	
7	Trasa kabla	3907	
	Łącznie długość jednożyłowego kabla XRUHAKXS 1x120/25mm <sup>2</sup> 12/20 kV wraz 2xRHDPE 40/3,7	3x4032=12962m	

#### V. Zestawienie materiałów

##### 1. Zestawienie materiałów sieci kablowej średniego napięcia

Lp.	Materiał	Ilość	Jednostka
1. Sieć kablowa 15kV 3xXRUHAKXS1x120/25mm <sup>2</sup> relacji: istn. złącze ZK-SN/4 (Klwy 6) dz. nr 776/1 w m. Klwy gm. Jedlińsk – proj. mufa dz. 255/5 w m. Wsola gm. Jedlińsk			
1	Kabel XRUHAKXS 3x1x120mm <sup>2</sup> /25mm <sup>2</sup> (12/20kV)	12096	m
2	Piasek	180	m <sup>3</sup>
3	Folia czerwona perforowana grubości 0,3mm+3%	2310	m
4	Rura ochronna SRS-160	390	m
5	Rura ochronna DVK-160	1274	m
6	Mufa CHMSV 24kV 50-150/PL	3	szt.

Dopuszcza się stosowanie materiałów innych producentów lecz nie o gorszych parametrach.

##### 2. Zestawienie zastosowanych rur ochronnych

Poszczególne numery porządkowe rur odnoszą się do oznaczeń na projekcie zagospodarowania terenu rysunki nr (1, 2, 3). Rury o przekroju  $\phi$  160 należy stosować dla proj. sieci kablowej SN 3xXRUHAKXS 1x120mm<sup>2</sup>/25mm<sup>2</sup>.

Nr.prze- pustu	Rodzaj przeszkody/skrzyżowanie	Nr rys.	Typy rur			Sposób wykonania
			DVK 160	SRS 160	A58PS	
1	Sieć wodociągowa, telekomunikacyjna	1	4		1	wykop
1A	teren utwardzony	1		56		przewiert
2	teren utwardzony	1		34		przewiert
3	Sieć wodociągowa	1	4			wykop
3A	Sieć wodociągowa	1	4			wykop
4	ul. Lotnicza, uzbrojenie terenu	1		17	1	przecisk
5	Pas drogowy	1		36		wykop
6	Pas drogowy	1		24		przecisk
7	Pas drogowy	1		5		przecisk
8	Pas drogowy	1		30		przewiert
9	uzbrojenie terenu	1	2			wykop
10	wjazd do dz. 263	1		8		przecisk
11	wejście do dz. 263	1	4			wykop
12	droga gminna dz. 269	1		8		przecisk
13	rów melioracyjny	1		15		przewiert
14	droga gruntowa	1		36		wykop
15	droga gruntowa	1		24		wykop
16	sieć techniczna	2	4			wykop
17	sieć techniczna	2	2			wykop
18	sieć telekomunikacyjna	2	2		1	wykop
19	zbliżenie do sieci gazowej	2	14			wykop
20	wjazd do dz. 499	2		8		przecisk
21	zbliżenie do sieci gazowej	2	18			wykop
22	wjazd do dz. 499	2		6		przecisk
23	zbliżenie do sieci gazowej	2	145			wykop
24	wjazd do dz. 2/2	2		26		przecisk
25	zbliżenie do sieci gazowej	2	33			wykop
26	wjazd do dz. 2/2	2		9		Przecisk
27	zbliżenie do sieci gazowej	2	134			wykop
28	ciek wodny	2		4		przewiert
29	sieć techniczna	2	2			wykop
30	wjazd do dz. 31/1	2		10		przecisk
31	uzbrojenie terenu	2	2			wykop
32	wjazd do dz. 31/4	2		10		przecisk
33	wejście do dz. 31/5	2		4		przecisk
34	wjazd do dz. 31/5	2		7		przecisk
35	droga asfaltowa dz. 169	2		7		przecisk
36	ciek wodny	2		7		przecisk
37	droga gruntowa	2	5			wykop
38	ciek wodny	2		4		przecisk
39	droga asfaltowa dz. 169	2		10		przecisk
40	droga gruntowa	2	105			wykop
41	droga gruntowa	3	560			wykop
42	droga gruntowa	3	230			wykop
<b>RAZEM</b>			<b>1274</b>	<b>390</b>	<b>3</b>	<b>-</b>

## **VI. Rysunki**

### **Orientacja**

1. Plan zagospodarowania terenu m. Klwaty
2. Plan zagospodarowania terenu m. Klwaty-Piastów
3. Plan zagospodarowania terenu m. Piastów - Wsola
4. Schemat zasilania projektowanej sieci SN



# Wydruk mapy

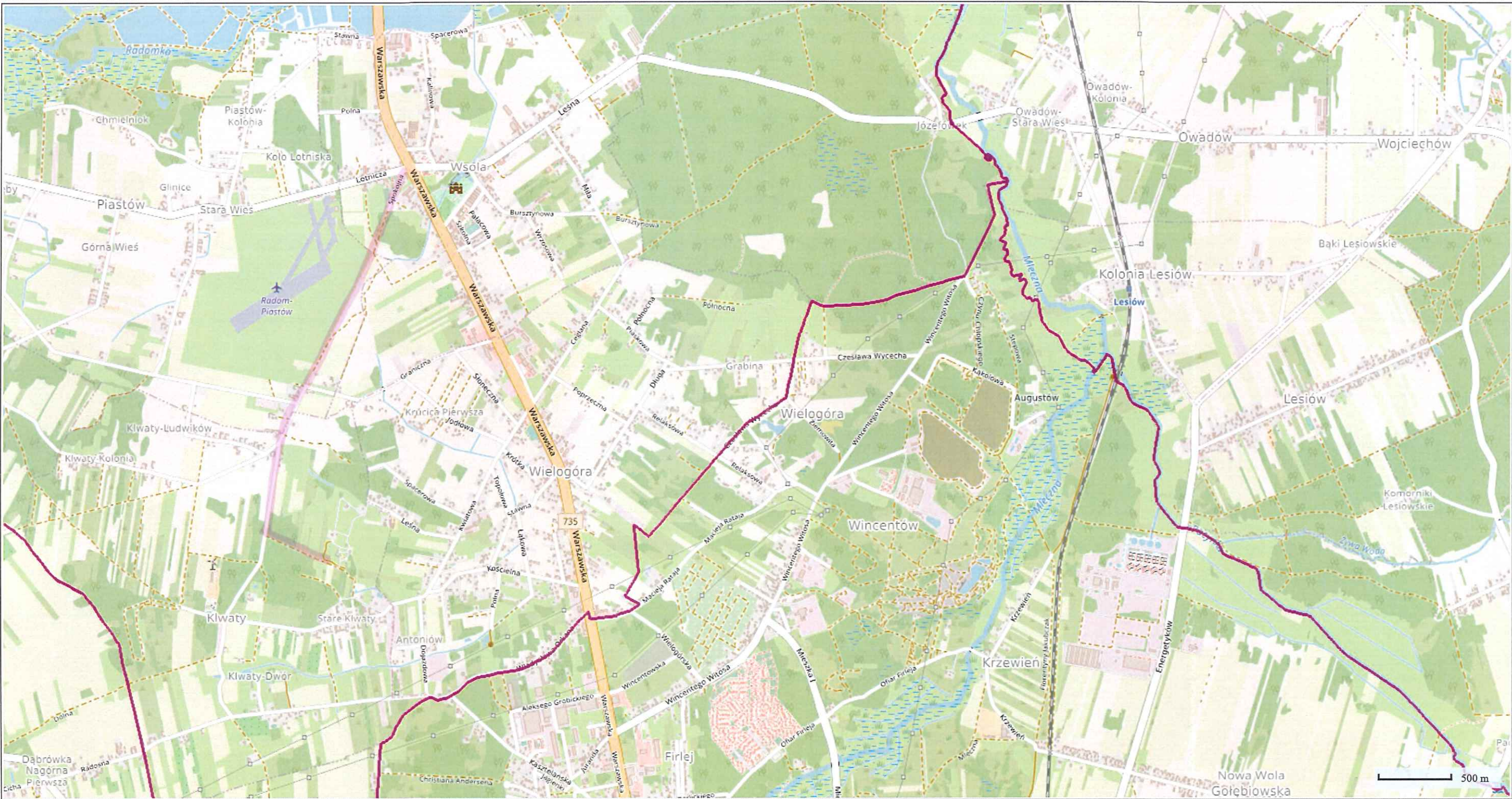

Sporządzono dnia: 13.10.2023 r.  
Wydruk ma charakter poglądowy i nie jest dokumentem



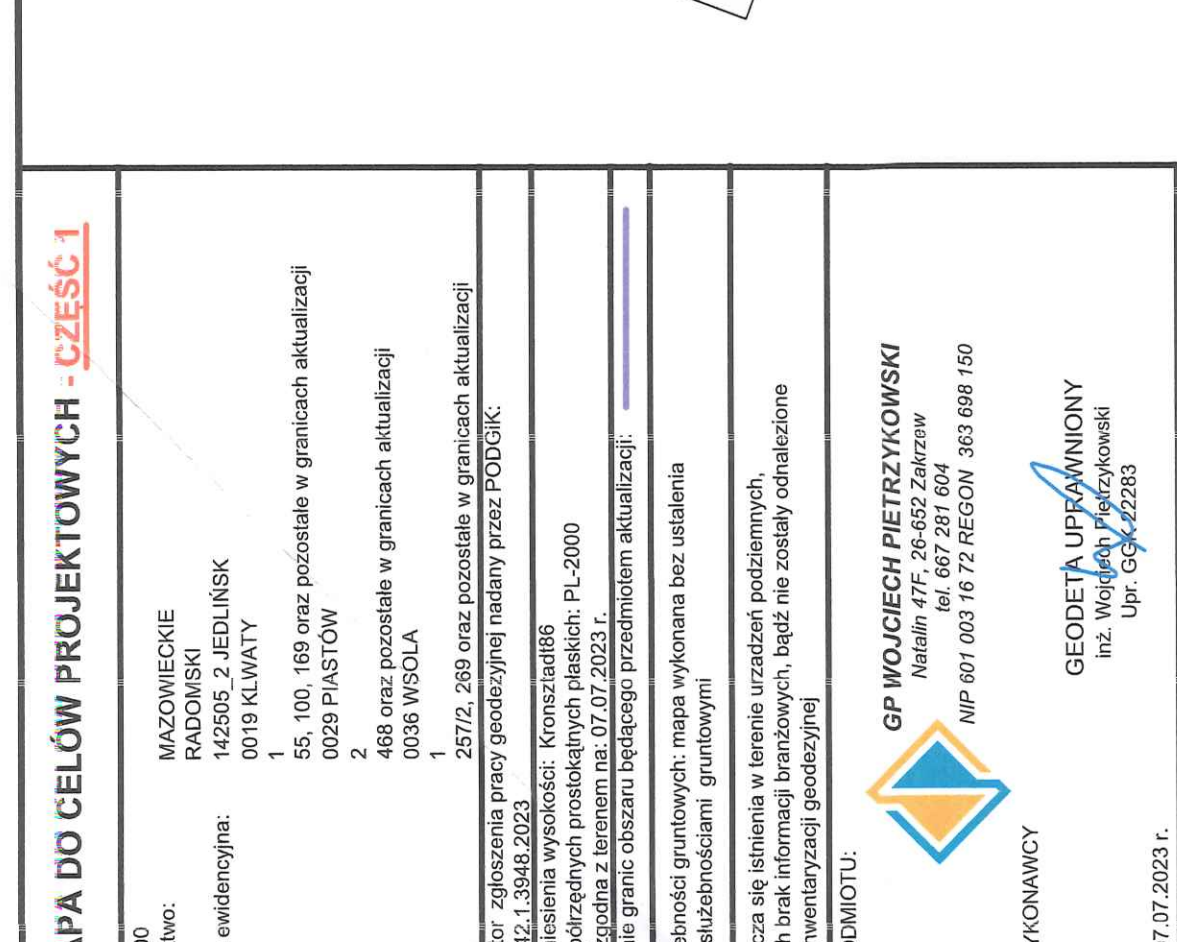

[illegible]

**GP WOJCIECH PIETRZYKOWSKI**  
Kaskadownik, akrobata, artysta  
Fakultet Nauk o Zdrowiu  
ul. 607 201 604  
MBP 501 027 16 72 REGION 303 698 150

**GEODETA UPRAWNIENY**  
Mł. inż. Andrzej Kozłowski  
ul. Gd 22/26  
UP. Gd 22/26


**ROMANOWICZ**

[illegible]

Projektował	Imię i nazwisko	Nr. um.	Podpis	Data
Opracował	Mariusz Brodzki	SWK0205/PBR/17		12.2023
Sprawdził	Andrzej Kosik	SWK0205/PBR/17		12.2023
	Temat zadania: SWK0205/PBR/17			
Tytuł projektu	Budowa sekcji 15 IV „Jednostka Gali” – Wyprzeżenie rozdzielnic w szeregach rozdzielnic, gm. Jednostka, Zabudowa 2 - RCT Rabon			
Tytuł rysunku	Projekt rozpięgniawiania torów			











Istn. ZK-SN/TPM-4/LLLL KLWATY 6

Schemat elektryczny rozdzielnicy TPM układ LLLL

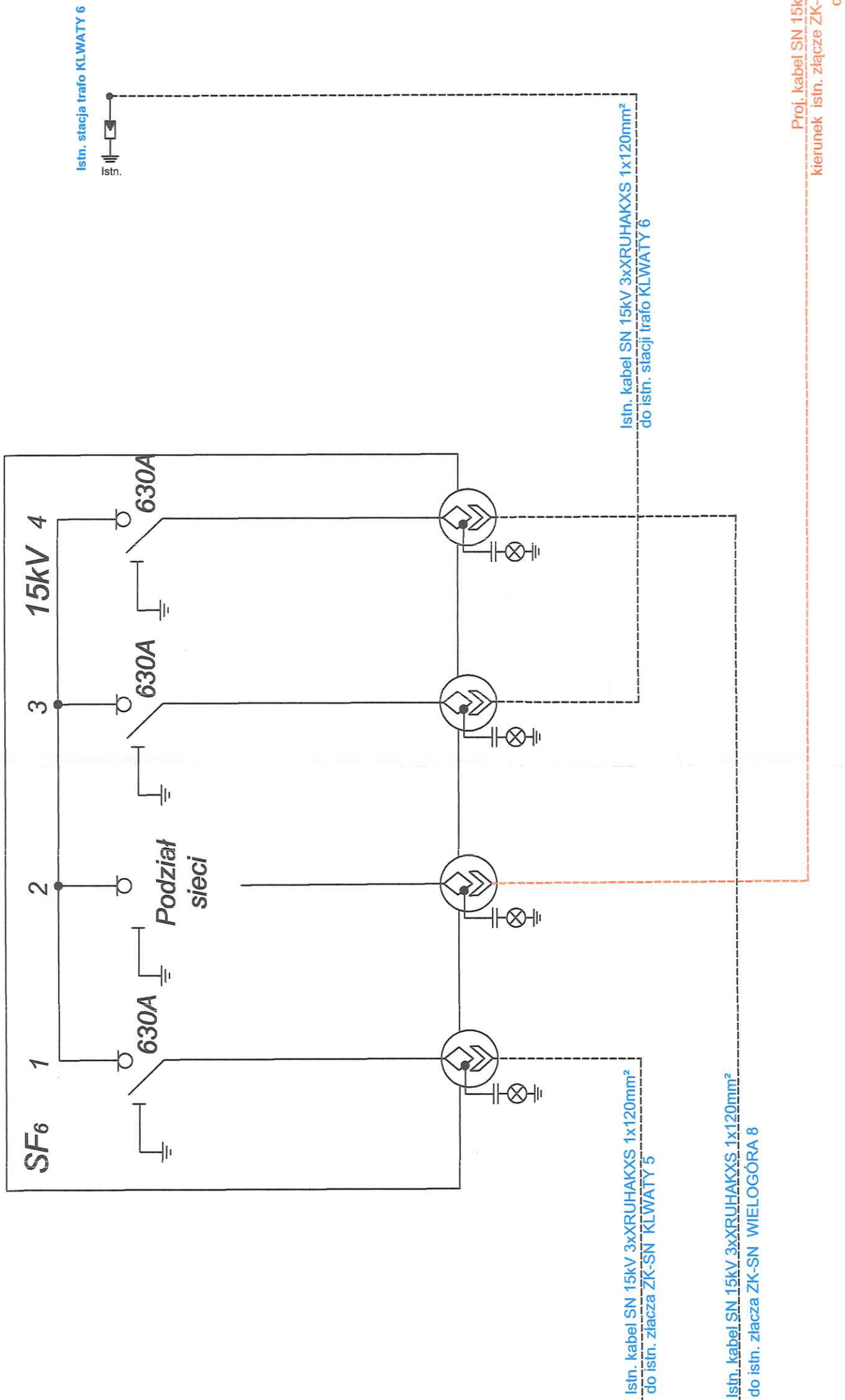



Droga Wojewódzka nr 735 (dawna DK-7)

Proj. kabel SN 15kV 3xXRUHAKXS 1x120mm<sup>2</sup>/25mm<sup>2</sup>  
do GPZ Jedlińsk (wg. umowy nr 940/LZAMC/2019)

Pole nr 18

GPZ JEDLIŃSK

Projektował Opracował Sprawdziła	Imię i nazwisko Mateusz Brelak Andrzej Kozak Tomasz Chrabąszcz	Nr upr. SWK/0251/PWBE/17 SWK/0097/PBWE/21	Podpis  	Data 12.2023 12.2023
Tytuł projektu	Budowa sieci 15 kV "Jedlińsk-Guľin" - wyprowadzenie dodatkowego obwodu kablowego, gm. Jedlińsk. Zadanie 2 - RE Radom			Rys. nr 4
Tytuł Rysunku	Schemat zasilania sieci SN			Skala 1:500 Zlecenie: 78/P

OCHRONA OD PORAŻEŃ:  
UZIEMIENIE

LEGENDA



proj. sieć SN wg umowy 1421/LZA/AOB/2018r



proj. sieć SN wg umowy 940/LZA/MC/2019r



istn sieć SN

## **VII. Uzgodnienia i strona prawna**

1. Założenia techniczne
2. Uzgodnienie trasy projektowanej sieci z RE Radom
3. Uzgodnienie Wody Polskie znak WA.4.A.524.183.2023.AK
4. Decyzja nr 269.U.2023 - PZD Radom - dz. nr ew. 257/2 w m. Wsola
5. Decyzja nr 25.2023 - UG Jedlińsk - dz. nr ew. 269 w m. Wsola
6. Decyzja nr 26.2023 - UG Jedlińsk - dz. nr ew. 468 w m. Piastów
7. Uzgodnienie UG Jedlińsk znak PRG.7234.77.2023 - dz. 55, 100, 169 w miejscowości Klwaty, gm. Jedlińsk.
8. Protokół Narady Koordynacyjnej nr GKN-I.6630.435.2023



**Założenia techniczne nr ZT.16.2/2018**

**Rozbudowa linii 15kV GPZ Jedlińsk – Gulin  
wyprowadzenie dodatkowego obwodu kablowego z GPZ,  
gm. Jedlińsk - ZADANIE 2**

**1. Charakterystyka obiektu.**

- Linia napowietrzna o długości 61,4 km
- linia kablowa 15 kV – 3xXRUHAKXS 1 x 120mm<sup>2</sup> - 9,8 km (cały obwód).

**2. Uzasadnienie rozbudowy**

- Linia na liście TOP 20;
- Wzrastająca awaryjność j linii napowietrznej,
- Ograniczenie przerw w dostawie energii elektrycznej.
- Linia przeciążona, ciągły wzrost obciążenia.

**3. Zakres modernizacji.**

- Od GPZ Jedlińsk do istniejącego złącza kablowego SN przy stacji Klwaty 6 zaprojektować i wybudować nowy obwód kablowy
- Obwód ten został podzielony na dwa zadania:
  - zadanie nr 1 od GPZ do p. „X” m-ci Wsola ul. Lotnicza ułożyć kabel o długości ok. 5,0 km. Pole odpływowe nr 18 sekcji II GPZ Jedlińsk wyposażać w aparaturę łączeniową i zabezpieczeniową.
  - zadanie nr 2 od p. „X” w m-ci Wsola do ZKSN „Klwaty 6” wybudować odcinek kabla o długości ok. 4,8km.
- Zadania należy zlecić do projektowania jako oddzielne, realizacja winna być wykonana przez 1 firmę w oparciu o 2 w/w projekty. Każdy z projektów winien posiadać pozwolenie na budowę i wymagane umowy gwarantujące prawo do dysponowania nieruchomościami lub służebność przesyłu.
- Linię kablową SN wykonać zgodnie z wytycznymi obowiązującymi w PGE Dystrybucja.
- Zastosować kabel o przekroju 120mm<sup>2</sup>.
- Wzdłuż linii kablowej sN j.w. wybudować kanalizację światłowodową zgodnie z wytycznymi WBSE.

**4. Zakres rzeczowy – budowa ZADANIE 2.**

- |  |   |        |
|--|---|--------|
| • linia kablowa SN 15 kV 3xXRUHAKXS 1x120mm <sup>2</sup> | ~ | 4,8 km |
| • kanalizacja światłowodowa                              | ~ | 4,8 km |

**Opracował:**

Czas wyłączenia ..... godzin

**Zatwierdził:**

PGE Dystrybucja S.A.  
Oddział Skarżysko-Kamienna  
Rejon Energetyczny Radom  
Wydział Majałki Sieciowego

Kierownik  
Miroslaw Skrok

Radom, 16 styczeń 2023r

PGED0283480KP22/RM/ZS

Egz. Nr 1.....



KASJE sp. z o.o.

Wiśniówka 75

26-050 Zagnańsk gm. Masłów

W nawiązaniu do pisma dotyczącego PBW rozbudowy linii 15kV Jedlińsk – Gulin (umowa nr 1421/LZA/AOB/2018), RE Radom akceptuje zmianę trasy dla zadania 2 wg nowego załącznika graficznego stanowiącego integralną część niniejszego pisma.

Jednocześnie informujemy, że nasza akceptacja nie może mieć wpływu na zmiany w umowie nr 1421/LZA/AOB/2018.

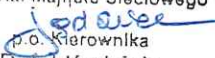
PGE Dystrybucja S.A.  
Oddział Skarżysko-Kamienna  
Rejon Energetyczny Radom  
Wydział Majątku Sieciowego  
  
p.o. kierownika  
Rafał Kądzioła

podpis, pieczęć

Wykonano w 2 egzemplarzach

1. Egzemplarz nr 1 – Adresat
2. Egzemplarz nr 2 – a/a

Wykonał: Zbigniew Siwek



PGE Dystrybucja S.A.  
Oddział Skarżysko-Kamienna  
al. Marsz. J. Piłsudskiego 51  
26-110 Skarżysko-Kamienna

Państwowe Gospodarstwo Wodne Wody Polskie Nadzór Wodny w Radomiu w odpowiedzi na pismo z dnia 15 czerwca 2023 r. **dotyczące uzgodnienia projektu PBW rozbudowy linii 15 kV „Jedlińsk-Gulin” – wyprowadzenie dodatkowego obwodu kablowego, gm. Jedlińsk. Zadanie 2 – RE Radom – obręb Wsola, Piastów oraz Klwaty, gm. Jedlińsk** informuje, iż zgodnie z załączonym do wniosku projektem zagospodarowania terenu oraz zgodnie z prowadzoną przez PGW Wody Polskie ewidencją wód, urządzeń melioracji wodnych oraz zmeliorowanych gruntów zgodnie z art. 196 ustawy Prawo wodne z dn. 20 lipca 2017 r. (Dz. U. z 2022 r. poz. 2625), przez teren ww. inwestycji przechodzą rowy pozaewidencyjne (obręb Wsola oraz Klwaty), które zgodnie z art. 16 pkt 65 ww. ustawy Prawo wodne stanowią urządzenia wodne. W związku z tym należy przestrzegać zapisów art. 192 ust. 1 omawianej ustawy, tj. „zakazuje się niszczenia lub uszkodzania urządzeń wodnych, utrudniania przepływu wód w związku z wykonywaniem lub utrzymywaniem urządzeń wodnych, wykonywaniu w pobliżu urządzeń wodnych robót oraz innych czynności, które mogą powodować w szczególności osuwania się gruntu przy urządzeniach wodnych”.

W odniesieniu do gruntów pod rowami nadmienia się, iż zgodnie z art. 212 ustawy z dn. 20 lipca 2017 r. Prawo wodne (DZ. U. z 2022 r. poz. 2625) PGW Wody Polskie wykonują prawa właścicielskie w stosunku do śródlądowych wód płynących oraz wód podziemnych. W zakresie art. 216 ust. 4 ww. ustawy Prawo wodne gospodarowanie innym mieniem związanym z gospodarką wodną stanowiącym własność Skarbu państwa wykonuje starosta realizujący zadanie z zakresu administracji rządowej lub podmioty, o których mowa w art. 212 ust. 1 lub jednostki, którym to mienie zostało powierzone.

W związku z powyższym PGW Wody Polskie nie jest właściwym organem do wyrażenia zgody na przejście przez grunty, dla których nie wykonuje praw właścicielskich.

Niemniej jednak, proponujemy przejście projektowanej sieci energetycznej wraz z kanalizacją kablową pod dnem rowu pod następującymi warunkami technicznymi:

1. W czasie prowadzenia robót zapewnić swobodny przepływ wody w rowie.



2. Projektowane przejście pod dnem rowu wykonać metodą bezwykopową w rurze osłonowej na głębokości min 1,5 m (od góry rury osłonowej) poniżej istniejącego dna, długość rury dobrać tak, aby jej końce sięgały min 2,0 m poza górne krawędzie skarp rowu.
3. Miejsce przejścia pod dnem rowu oznaczyć znakami trwałymi, np. słupkami betonowymi.
4. Po zakończeniu prac teren robót oraz teren przyległy do inwestycji należy uporządkować.
5. W przypadku wyrządzenia szkód w miejscu inwestycji dokonać ich naprawy na koszt Inwestora.

Ponadto należy nadmienić, iż rów nie stanowi publicznych wód płynących, w związku z tym na prowadzenie sieci energetycznej wraz z kanalizacją kablową pod rowem nie jest wymagane uzyskanie pozwolenia wodnoprawnego, czy też zgłoszenia wodnoprawnego.

Otrzymują:

1. Pełnomocnik: Andrzej Kozak – Kasje Sp. z o.o., Wiśniówka 75, 26-050 Zagnańsk
2. NW aa.

KIEROWNIK  
  
Rafał Zwierzeński

KLAUZULA INFORMACYJNA DOTYCZĄCA PRZETWARZANIA  
DANYCH OSOBOWYCH POBRANYCH BEZPOŚREDNIO OD OSOBY,  
KTÓREJ DANE DOTYCZA

Zgodnie z art. 13 ust. 1 i 2 Rozporządzenia Parlamentu Europejskiego i Rady (UE) 2016/679 z dnia 27 kwietnia 2016 r. w sprawie ochrony osób fizycznych w związku z przetwarzaniem danych osobowych i w sprawie swobodnego przepływu takich danych oraz uchylenia dyrektywy 95/46/WE (ogólne rozporządzenie o ochronie danych osobowych) (Dz. Urz. UE L 119 z 04.05.2016, str. 1 z późn. zm., dalej jako: Rozporządzenie) Państwowe Gospodarstwo Wodne Wody Polskie informuje:

- 1) Administratorem Pani/Pana danych osobowych jest Państwowe Gospodarstwo Wodne Wody Polskie z siedzibą przy ul. Żelaznej 59A, 00-848 Warszawa (dalej jako: PGW Wody Polskie).
- 2) Kontakt z Inspektorem Ochrony Danych w PGW Wody Polskie możliwy jest pod adresem e-mail: [iod@wody.gov.pl](mailto:iod@wody.gov.pl) lub listownie pod adresem: Państwowe Gospodarstwo Wodne Wody Polskie z siedzibą przy ul. Żelaznej 59A, 00-848 Warszawa, z dopiskiem „Inspektor Ochrony Danych” albo pod adresem e-mail: [riod.warszawa@wody.gov.pl](mailto:riod.warszawa@wody.gov.pl) lub listownie pod adresem: Regionalny Zarząd Gospodarki Wodnej w Warszawie z siedzibą przy ul. Zarzecze 13B, 03-194 Warszawa, z dopiskiem: „Regionalny Inspektor Ochrony Danych w Warszawie”.
- 3) Pani/Pana dane osobowe przetwarzane będą w celu wypełnienia ciążącego na administratorze obowiązku prawnego, tj. Prawa wodnego (art. 6 ust. 1 lit. c Rozporządzenia).
- 4) Pani/Pana dane osobowe będą przetwarzane przez okres wymagany przepisami prawa niezbędny do realizacji wskazanego w pkt. 3 celów przetwarzania, albo wycofania przez Panią/Pana zgody na ich przetwarzanie.
- 5) W związku z przetwarzaniem danych osobowych Pani/Pana dotyczących przysługują Pani/Panu następujące uprawnienia:
  - a) prawo dostępu do danych osobowych Pani/Pana dotyczących, w tym prawo do uzyskania kopii tych danych (podstawa prawna: art. 15 Rozporządzenia);
  - b) prawo do żądania sprostowania (poprawiania) danych osobowych Pani/Pana dotyczących – w przypadku, gdy dane są nieprawidłowe lub niekompletne (podstawa prawna: art. 16 Rozporządzenia);
  - c) prawo do żądania ograniczenia przetwarzania danych osobowych Pani/Pana dotyczących (podstawa prawna: art. 18 Rozporządzenia);
  - d) prawo do nie podlegania decyzji, która opiera się wyłącznie na zautomatyzowanym przetwarzaniu, w tym profilowaniu, i wywołuje wobec Pani/Pana skutki prawne lub w podobny sposób istotnie na Panią/Pana wpływa (podstawa prawna: art. 22 Rozporządzenia).
- 6) W związku z przetwarzaniem Pani/Pana danych osobowych przysługuje Pani/Panu prawo wniesienia skargi do Prezesa Urzędu Ochrony Danych Osobowych, gdy uzna Pani/Pan, że przetwarzanie danych osobowych Pani/Pana dotyczących narusza przepisy Rozporządzenia (podstawa prawna: art. 77 Rozporządzenia).
- 7) Podanie przez Panią/Pana danych osobowych jest wymogiem ustawowym i jest niezbędne dla realizacji celów, o których mowa w pkt 3, a konsekwencją niepodania danych osobowych będzie niemożność realizacji tych celów.
- 8) Pani/Pana dane osobowe nie będą przetwarzane w sposób zautomatyzowany i nie będą podlegały profilowaniu.

Państwowe Gospodarstwo Wodne Wody Polskie  
Nadzór Wodny w Radomiu  
ul. Parkowa 2 A, 26-600 Radom

tel.: +48 (48) 362-37-32 w. 10, 11; 724 266 466 | e-mail: [nw-radom@wody.gov.pl](mailto:nw-radom@wody.gov.pl)

[www.wody.gov.pl](http://www.wody.gov.pl)

**DECYZJA Nr 269.U.2023**

Na podstawie art. 39 ust. 3 i 3 a ustawy z dnia 21 marca 1985 r. o drogach publicznych, (Dz.U.2022. poz. 1693 t.j. z dnia 2022.08.12 r. ze zm.), a także pełnomocnictwa z dnia 17.04.2012 r. udzielonego Pani Katarzynie Krześniak - Kierownikowi Zespołu w Powiatowym Zarządzie Dróg Publicznych w Radomiu do wydawania decyzji administracyjnych we wszystkich sprawach przewidzianych ustawowo dla Zarządu Powiatu i wystawiania w tym zakresie tytułów wykonawczych udzielonego na podstawie Uchwały Nr 148/2011 Zarządu Powiatu Radomskiego z dnia 28 grudnia 2011r. oraz art. 104 kpa (j.t. Dz. U. 2022 poz. 2000 ze zm.), po rozpatrzeniu sprawy: PGE Dystrybucja S.A. z siedzibą w Lublinie, ul. Garbarska 21a, 20-340 Lublin, PGE Dystrybucja S.A. Oddział Skarżysko – Kamienna, al. Marsz. J. Piłsudskiego 51, 26-110 Skarżysko-Kamienna w imieniu, którego działa Pan Mariusz Twardowski reprezentujący firmę: KASJE sp. z o.o., Wiśniówka 75, , 26-050 Zagnańsk, gm. Masłów, wniesionej w dniu 16.06.2023 r.

zezwała się  
**PGE Dystrybucja S.A. z siedzibą w Lublinie,  
ul. Garbarska 21a, 20-340 Lublin,  
PGE Dystrybucja S.A. Oddział Skarżysko – Kamienna  
al. Marsz. J. Piłsudskiego 51, 26-110 Skarżysko-Kamienna**

1. Na zlokalizowanie w pasie drogowym drogi powiatowej **nr 3509W Zakrzew - Gulin - Wsola - Wojciechów** (działka ewid. nr 257/2 obręb Wsola), urządzenia obcego niezwiązanego funkcjonalnie z drogą lub ruchem drogowym,, tj.: **linii kablowej SN wraz z kanalizacją kablową, gm. Jedlińsk.**
2. Na dysponowanie nieruchomością w zakresie i na czas niezbędny do wybudowania urządzenia.
3. Zobowiązuje się inwestora przed przystąpieniem do prowadzenia robót w pasie drogowym do wystąpienia do zarządcy drogi o wydanie zezwolenia na zajęcie pasa drogowego i ustalenie opłaty za umieszczenie w pasie drogowym urządzeń niezwiązanych z potrzebami zarządzania drogami lub potrzebami ruchu drogowego pod rygorem zastosowania art. 162 kpa.

**Ustala się następujące warunki zezwolenia:**

- 1) kabel i kanalizację zlokalizować, tak jak wrysowano na planie sytuacyjnym, który jest załącznikiem do niniejszej decyzji,
- 2) urządzenie pod zatoką postojową wykonać metodą bezwykopową i zabezpieczyć rurą osłonową na całej szerokości zatoki oraz posadowić na głębokości. min. 0,75 m poniżej dna dolnej warstwy konstrukcji zatoki,
- 3) zachować zgodność z wymogami rozporządzenia Ministra Infrastruktury z dnia 24 czerwca 2022 r. w sprawie przepisów techniczno – budowlanych dotyczących dróg publicznych (Dz.U. 2022 poz. 1518 z dnia 2022.07.20 r.),
- 4) urządzenie nie może naruszać elementów technicznych drogi oraz nie może przyczyniać się do czasowego lub trwałego zagrożenia bezpieczeństwa ruchu albo zmniejszenia wartości użytkowej drogi, a także nie może wpływać negatywnie na system korzeniowy drzew rosnących w pasie drogowym,
- 5) jeżeli budowa, przebudowa lub remont drogi wymagać będzie przełożenia urządzenia lub obiektu, koszt tego przełożenia ponosi jego właściciel zgodnie z art. 39 ust. 5 ustawy o drogach publicznych,
- 6) przełożenie urządzenia nastąpi w terminie wskazanym przez zarządcę drogi,
- 7) w przypadku gdy właściciel urządzenia nie dokona przełożenia wnioskowanego urządzenia w sytuacji, o której mowa w pkt 5, 6 zarządca drogi zleci wykonanie zastępcze i kosztami obciąży właściciela urządzenia,



- 8) ewentualne uszkodzenia elementów pasa drogowego, dokonane w trakcie budowy, powinny być naprawione i droga doprowadzona do stanu pierwotnego na koszt inwestora budowanego przyłącza,
- 9) zgodnie art. 39 ust. 4 ustawy o drogach publicznych utrzymanie obiektów i urządzeń objętych decyzją, należy do ich posiadaczy.

### Uzasadnienie

Na podstawie art. 107 § 4 Kpa, organ odstępuje od uzasadnienia decyzji gdyż uwzględniono wniosek w całości.

### Pouczenie

Od niniejszej decyzji służy stronie odwołanie do Samorządowego Kolegium Odwoławczego w Radomiu za moim pośrednictwem w terminie 14 dni od dnia jej doręczenia.

Strona może w terminie 14 dni zrzec się prawa do wniesienia odwołania. Z dniem doręczenia organowi, który wydał decyzję oświadczenia o zrzeczeniu się prawa do wniesienia odwołania przez stronę, decyzja staje się ostateczna i prawomocna.

Wniosek w sprawie zezwolenia na prowadzenie robót budowlano-montażowych w pasie drogowym należy uzupełnić o zatwierdzony projekt czasowej organizacji ruchu.

Zgodnie z Załącznikiem, część III, ust. 44, pkt 9, do ustawy z dnia 16 listopada 2006 r. o opłacie skarbowej (jednolity tekst Dz.U.2022.2142 ze zm.), wydanie zezwolenia na lokalizację urządzeń infrastruktury technicznej w pasie drogowym zwolnione jest z opłaty skarbowej.



Z up. Zarządu Powiatu

mgr inż. *Katarzyna Krześniak*  
Kierownik Zespołu  
Powiatowy Zarząd Dróg Publicznych

**ZARZĄD POWIATU**  
w Radomiu  
ul. Tadeusza Mazowieckiego 7  
26-600 Radom

Decyzja niniejsza jako nie zastrzeżona  
w trybie I instancji ostatecznie zatwierdzona

stała się ostateczna w dniu 05.08.2023  
i podlega wykonaniu

Radom, dnia 30.08.2023  
Z up. Zarządu Powiatu

mgr inż. *Katarzyna Krześniak*  
Kierownik Zespołu  
Powiatowy Zarząd Dróg Publicznych

### Klauzula informacyjna

1. Zgodnie z art. 6 ust. 1 Rozporządzenia Parlamentu Europejskiego i Rady (UE) 2016/679 z dnia 27 kwietnia 2016r. (RODO) informujemy, iż administratorem Pani/Pana danych osobowych jest Powiatowy Zarząd Dróg Publicznych w Radomiu. Podane dane tj. nr telefonu zostały wykorzystane wyłącznie w celu przeprowadzenia postępowania administracyjnego.
2. Kontakt z Inspektorem Ochrony Danych - pod numerem telefonu 048 381 50 60 w godzinach pracy Powiatowego Zarządu Dróg Publicznych lub pod adresem email: [iod@pzdp.radom.pl](mailto:iod@pzdp.radom.pl)
3. Jednocześnie informujemy, że klauzura informacyjna w zakresie ochrony danych osobowych obowiązująca w Powiatowym Zarządzie Dróg Publicznych w Radomiu dostępna jest na stronie internetowej pod adresem <http://pzdradom.finn.pl/bipkod/18592469> oraz na tablicy informacyjnej w siedzibie PZDP



ZARZĄD POWIATU  
w Radomiu  
ul. Tadeusza Mazowieckiego 7  
26-600 Radom

Załącznik do BCh271  
znak: PZB.11444.216.1073.RZ  
z dnia 21.07.2023

Z up. Zarządu Powiatu  
mgr inż. Krzysztof Krześniak  
Kierownik Zespołu  
Powiatowy Zarząd Dróg Publicznych

#### LEGENDA

- Proj. kabel SN  
3xXRUHAKXS1x120/50mm<sup>2</sup>  
wraz z kanalizacją kablową
- Rurowa osłona kabla
- projektowany zasobnik

#### TYPY RUR OSŁOWYCH

1. SRS 160+110 - 13m przecisk
2. DVR 160+110 - 36m przekop
3. SRS 160+110 - 24m przecisk
4. SRS 160+110 - 5m przecisk
5. SRS 160+110 - 30m przewiert

OCHRONA OD PORAŻEŃ:  
sieć SN- 15kV- Uziemienie

	Imię i nazwisko	Podpis	Data	KASJE	
Opracował	Andrzej Kozak	<i>A. Kozak</i>	06.2023		
Tytuł projektu	PBW rozbudowy sieci 15kV "Jedlińsk-Gulin" - wyprowadzenie nowego obwodu kablowego, gm. Jedlińsk. Zadanie 2 - RE Radom			Skala 1:500	Rys. nr
Tytuł Rysunku	Uzgodnienie Powiatowy Zarząd Dróg w Radomiu działka 257/2 w. obręb 0036 Wsola, gm. Jedlińsk				78K/P





PRG.7230.25.2023

Jedlińsk, dnia 21.03.2023r.

### DECYZJA nr 25.2023

Na podstawie art. 104 ustawy z dnia 14 czerwca 1960r. – Kodeks postępowania administracyjnego (tekst jednolity Dz. U. z 2022r., poz. 2000 ze zm.) i art. 39 ust. 3, 3a, ust.4, ust. 5 ustawy z dnia 21 marca 1985 r. o drogach publicznych (jednolity tekst Dz. U. z 2022r, poz. 1693 z późn. zm.), po rozpatrzeniu pisma z dnia 16 marca 2023r. złożonego przez KASJE Spółka z o.o. Wiśniówka 75, 26 – 050 Zagnańsk reprezentowana przez Pana Andrzej Kozak, działającego na podstawie udzielonego pełnomocnictwa, w sprawie uzgodnienia projektowanego kabla średniego napięcia wraz z kanalizacją kablową w pasie drogi gminnej **Nr 350416W Klwaty – Komorniki – Wsola** nr ewid. 269 w miejscowości Wsola, ul. Spokojna

### z e z w a ł a m

PGE Dystrybucja Spółka Akcyjna Oddział Skarżysko – Kamienna Al. Marszałka J. Piłsudskiego 51, 26 – 110 Skarżysko – Kamienna na lokalizację projektowanego kabla średniego napięcia wraz z kanalizacją kablową w pasie drogi gminnej **Nr 350416W Klwaty – Komorniki – Wsola** nr ewid. 269 w miejscowości Wsola, ul. Spokojna **na niżej podanych warunkach :**

1. Uzgodniam lokalizację wykonania projektowanego kabla średniego napięcia wraz z kanalizacją kablową w pasie drogi gminnej **Nr 350416W Klwaty – Komorniki – Wsola** nr ewid. 269 w miejscowości Wsola, ul. Spokojna, zgodnie z dołączonym załącznikiem mapowym.
2. Projektowany kabel średniego napięcia wraz z kanalizacją kablową w pasie drogi gminnej **Nr 350416W Klwaty – Komorniki – Wsola** nr ewid. 269 w miejscowości Wsola, ul. Spokojna, wykonać metodą przekopu i przecisku, przewiertu.
3. Przy zakończonych pracach, pas drogowy należy przywrócić do stanu pierwotnego.
4. Przed przystąpieniem do robót należy wystąpić do Urzędu Gminy w Jedlińsku z wnioskiem o udzielenie zezwolenia na prowadzenie robót w pasie drogowym oraz na umieszczenie w pasie drogowym urządzeń infrastruktury technicznej niezwiązanej z funkcjonowaniem drogi zgodnie z art. 40 pkt. 1 ustawy z dnia 21 marca 1985r. o drogach publicznych (jednolity tekst Dz. U. z 2022r, poz. 1693 z późn. zm.).
5. Utrzymanie projektowanego kabla średniego napięcia wraz z kanalizacją kablową, należy do ich posiadacza.
6. Lokalizację projektowanego kabla średniego napięcia wraz z kanalizacją kablową, w przypadku kolizji z urządzeniami obcymi należy uzgodnić z ich właścicielami.
7. Budowa projektowanego kabla średniego napięcia wraz z kanalizacją kablową nie może naruszać prawa własności stron trzecich, a za jego naruszenie odpowiada inwestor.

8. Jeżeli prace związane z wykonaniem projektowanego kabla średniego napięcia wraz z kanalizacją kablową, wpłyną na ruch drogowy lub ograniczą widoczność na drodze albo spowodują wprowadzenie zmian w istniejącej organizacji ruchu pojazdów lub pieszych, należy dołączyć zatwierdzony przez Starostę Powiatu Radomskiego, projekt organizacji ruchu na czas wykonywanych robót w myśl. §1 ust. 3, pkt. 2, ust. 4 Rozporządzenia Rady Ministrów z dnia 1 czerwca 2004r. w sprawie określenia warunków udzielania zezwoleń na zajęcie pasa drogowego (Dz. U. z 2015r. poz. 328).

9. Projektowany kabel średniego napięcia wraz z kanalizacją kablową, należy zaprojektować ze szczególnym uwzględnieniem §140 ust. 1 ust. 2 pkt 1 i ust. 4, 5, 6 Rozporządzenia Ministra Transportu i Gospodarki Morskiej z dnia 2 marca 1999r. (j.t. Dz. U. z 2016r., poz. 124), w sprawie warunków technicznych, jakim powinny odpowiadać drogi publiczne i ich usytuowanie.

Na mocy niniejszej decyzji stwierdza się, że wnioskodawcy przysługuje prawo dysponowania nieruchomością (działka nr 269) na cele budowlane w rozumieniu art. 3 pkt 11, art. 32 ust. 4 pkt 2 i art. 33 ust.2 ustawy Prawo budowlane.

Inwestor otrzyma zgodę na wejście w teren w formie decyzji po złożeniu stosownego wniosku zgodnie z art. 40 pkt. 1 ustawy z dnia 21 marca 1985r. o drogach publicznych (jednolity tekst Dz. U. z 2022r, poz. 1693 z późn. zm.) jak podano w informacji poniżej.

### UZASADNIENIE

Decyzja w całości uwzględnia żądania strony, wobec tego zgodnie z art. 107 § 4 Kpa odstąpiono od uzasadnienia.

### POUCZENIE

Od niniejszej decyzji służy stronie odwołanie do Samorządowego Kolegium Odwoławczego w Radomiu za pośrednictwem Wójta Gminy Jedlińsk w terminie 14 dni od dnia jej doręczenia. W trakcie biegu do wniesienia odwołania strona może zrzec się prawa do wniesienia odwołania. Z dniem doręczenia tutejszemu organowi oświadczenia o zrzeczeniu się prawa do wniesienia odwołania przez ostatnią ze stron postępowania decyzja staje się ostateczna i prawomocna.

#### Otrzymują:

1. **WNIOSKODAWCA (INWESTOR):**  
PGE Dystrybucja Spółka Akcyjna  
Oddział Skarżysko – Kamienna  
Al. Marszałka J. Piłsudskiego 51  
26 – 110 Skarżysko – Kamienna
2. a/a.



**WÓJT**  
*mgr Kamil Dzięwierz*

Nie pobrano opłaty skarbowej zgodnie  
z częścią III ust. 44 pkt. 2 kolumna 4  
pkt. 9 załącznika ustawy z dnia 16 listopada 2006r.  
o opłacie skarbowej (tekst jednolity Dz. U. z 2022r., poz. 2142 ze zm.)



## Informacja

1. Zgodnie z art. 39 ust. 3a ustawy z dnia 21 marca 1985r. o drogach publicznych (jednolity tekst Dz. U. z 2022r, poz. 1693 z późn. zm.) inwestor przed rozpoczęciem robót budowlanych zobowiązany jest do:

a) uzyskania w zależności od wymogów Ustawy z dnia 7 lipca 1994 r. Prawo budowlane (tekst jednolity Dz. U. z 2021r., poz. 2351 z późn. zm.) pozwolenia na budowę, zgłoszenia budowy albo zgłoszenia wykonania robót budowlanych,

b) uzgodnienia z zarządcą drogi przed uzyskaniem pozwolenia na budowę, projektu budowlanego obiektu lub urządzenia, o którym mowa w przedmiotowym wniosku,

c) uzyskania zezwolenia zarządcy drogi na zajęcie pasa drogowego, dotyczącego prowadzenia robót w pasie drogowym lub umieszczanie w nim obiektu lub urządzenia.

2. Niniejsza decyzja nie jest pozwoleniem na budowę w myśl art. 28 Ustawy z dnia 7 lipca 1994 r. Prawo budowlane (tekst jednolity Dz. U. z 2021r., poz. 2351 z późn. zm.).

3. Przystąpienie do robót bez wymaganego zezwolenia skutkuje nałożeniem ustawowych kar pieniężnych zgodnie z art. 40 ust. 12 ustawy z dnia 21.03.1985r. o drogach publicznych (jednolity tekst Dz. U. z 2022r, poz. 1693 z późn. zm.).

### Załącznik:

KLAUZULA INFORMACYJNA – INFORMACJA O PRZETWARZANIU DANYCH OSOBOWYCH ZGODNIE Z ART. 13 RODO.

art. 13 Rozporządzenia Parlamentu Europejskiego i Rady (UE) 2016/679 z dnia 27 kwietnia 2016 r. w sprawie ochrony osób fizycznych w związku z przetwarzaniem danych osobowych i w sprawie swobodnego przepływu takich danych oraz uchylenia dyrektywy 95/46/WE (ogólne rozporządzenie o ochronie danych), publ. Dz. Urz. UE L Nr 119, s. 1.

## OBOWIĄZEK INFORMACYJNY

Na podstawie art. 13 ust. 1 i 2 Rozporządzenia Parlamentu Europejskiego i Rady (UE) 2016/679 z 27 kwietnia 2016 r. w sprawie ochrony osób fizycznych w związku z przetwarzaniem danych osobowych i w sprawie swobodnego przepływu takich danych oraz uchylenia dyrektywy 95/46/WE (Dz.U.UE.L. z 2016r. Nr 119, s.1 ze zm.) - dalej: „RODO” informuję, że:

- 1) Administratorem Państwa danych jest **Wójt Gminy Jedlińsk** (adres ul. Warecka 19, 26 – 660 Jedlińsk, tel. kontaktowy : 48 32 13 021).
- 2) Administrator wyznaczył Inspektora Ochrony Danych, z którym mogą się Państwo kontaktować we wszystkich sprawach dotyczących przetwarzania danych osobowych za pośrednictwem adresu email: [inspektor@cbi24.pl](mailto:inspektor@cbi24.pl) lub pisemnie na adres Administratora.
- 3) Państwa dane osobowe będą przetwarzane, w celu wydania decyzji lokalizacyjnej, jak również, w celu realizacji praw oraz obowiązków wynikających z przepisów prawa (art. 6 ust. 1 lit. c RODO) oraz ustawy z dnia 14 czerwca 1960r. Kodeks Postępowania Administracyjnego (t.j. Dz. U. z 2018r. poz. 2096 ze zm.),
- 4) Państwa dane osobowe będą przetwarzane przez okres niezbędny do realizacji ww. celu z uwzględnieniem okresów przechowywania określonych w przepisach szczególnych, w tym przepisów archiwalnych.
- 5) Państwa dane nie będą przetwarzane w sposób zautomatyzowany, w tym nie będą podlegać profilowaniu.
- 6) Państwa dane osobowych nie będą przekazywane poza Europejski Obszar Gospodarczy (obejmujący Unię Europejską, Norwegię, Liechtenstein i Islandię).
- 7) W związku z przetwarzaniem Państwa danych osobowych, przysługują Państwu następujące prawa:
  - a) prawo dostępu do swoich danych oraz otrzymania ich kopii;
  - b) prawo do sprostowania (poprawiania) swoich danych osobowych;
  - c) prawo do ograniczenia przetwarzania danych osobowych;
  - d) prawo wniesienia skargi do Prezesa Urzędu Ochrony Danych Osobowych (ul. Stawki 2, 00-193 Warszawa), w sytuacji, gdy uzna Pani/Pan, że przetwarzanie danych osobowych narusza przepisy ogólnego rozporządzenia o ochronie danych osobowych (RODO);
- 8) Podanie przez Państwa danych osobowych jest obowiązkowe. Nieprzekazanie danych skutkować będzie brakiem realizacji celu, o którym mowa w punkcie 2.
- 9) Państwa dane mogą zostać przekazane podmiotom lub organom uprawnionym na podstawie przepisów prawa jak Policja, Urząd Skarbowy, Prokuratura.

.....  
/Miejscowość, data/

.....  
/ podpis /



	Inię i nazwisko	Podpis	Data	KASJE	
Opracował	Andrzej Kozak	<i>Andrzej Kozak</i>	02.2023		
Tytuł projektu	PBW rozbudowy linii 15kV "Jedlińsk-Gulin" - wyprowadzenie dodatkowego obwodu kablowego, gm. Jedlińsk. Zadanie 2 - RE Radom			Skala 1:1000	Rys. nr
Tytuł Rysunku	Uzgodnienie z drogami gminnymi działka 269 w. obrębie 0036 Jedlińsk, gm. Jedlińsk			78K/P	

OCHRONA OD PORAŻEŃ:  
sieć SN-15kV - UZIEMIENIE

LEGENDA

proj. kabel SN wraz  
kanalizacja kablową

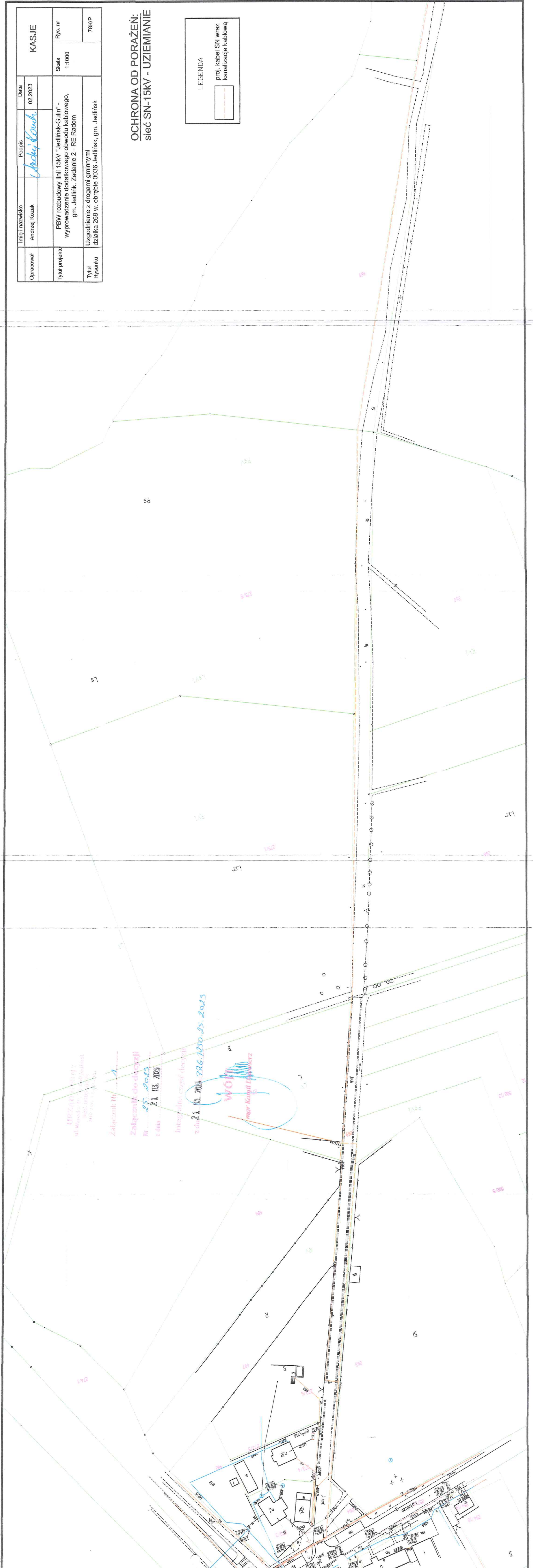





PRG.7230.26.2023

Jedlińsk, dnia 21.03.2023r.

### DECYZJA nr 26.2023

Na podstawie art. 104 ustawy z dnia 14 czerwca 1960r. – Kodeks postępowania administracyjnego (tekst jednolity Dz. U. z 2022r., poz. 2000 ze zm.) i art. 39 ust. 3, 3a, ust.4, ust. 5 ustawy z dnia 21 marca 1985 r. o drogach publicznych (jednolity tekst Dz. U. z 2022r, poz. 1693 z późn. zm.), po rozpatrzeniu pisma z dnia 16 marca 2023r. złożonego przez KASJE Spółka z o.o. Wiśniówka 75, 26 – 050 Zagnańsk reprezentowana przez Pana Andrzej Kozak, działającego na podstawie udzielonego pełnomocnictwa, w sprawie uzgodnienia projektowanego kabla średniego napięcia wraz z kanalizacją kablową w pasie drogi gminnej **Nr 350416W Klwaty – Komorniki – Wsola** nr ewid. 468 w miejscowości Piastów i drogi gminnej **Nr 350423W Klwaty Kolonia – droga krajowa nr 7** nr ewid. 468 w miejscowości Piastów

### z e z w a l a m

PGE Dystrybucja Spółka Akcyjna Oddział Skarżysko – Kamienna Al. Marszałka J. Piłsudskiego 51, 26 – 110 Skarżysko – Kamienna na lokalizację projektowanego kabla średniego napięcia wraz z kanalizacją kablową w pasie drogi gminnej **Nr 350416W Klwaty – Komorniki – Wsola** nr ewid. 468 w miejscowości Piastów i drogi gminnej **Nr 350423W Klwaty Kolonia – droga krajowa nr 7** nr ewid. 468 w miejscowości Piastów **na niżej podanych warunkach :**

1. Uzgadniam lokalizację wykonania projektowanego kabla średniego napięcia wraz z kanalizacją kablową w pasie drogi gminnej **Nr 350416W Klwaty – Komorniki – Wsola** nr ewid. 468 w miejscowości Piastów i drogi gminnej **Nr 350423W Klwaty Kolonia – droga krajowa nr 7** nr ewid. 468 w miejscowości Piastów, zgodnie z dołączonym załącznikiem mapowym.
2. Projektowany kabel średniego napięcia wraz z kanalizacją kablową w pasie drogi gminnej **Nr 350416W Klwaty – Komorniki – Wsola** nr ewid. 468 w miejscowości Piastów i drogi gminnej **Nr 350423W Klwaty Kolonia – droga krajowa nr 7** nr ewid. 468 w miejscowości Piastów, wykonać metodą przekopu i przecisku, przewiertu.
3. Przy zakończonych pracach, pas drogowy należy przywrócić do stanu pierwotnego.
4. Przed przystąpieniem do robót należy wystąpić do Urzędu Gminy w Jedlińsku z wnioskiem o udzielenie zezwolenia na prowadzenie robót w pasie drogowym oraz na umieszczenie w pasie drogowym urządzeń infrastruktury technicznej niezwiązanej z funkcjonowaniem drogi zgodnie z art. 40 pkt. 1 ustawy z dnia 21 marca 1985r. o drogach publicznych (jednolity tekst Dz. U. z 2022r, poz. 1693 z późn. zm.).
5. Utrzymanie projektowanego kabla średniego napięcia wraz z kanalizacją kablową, należy do ich posiadacza.
6. Lokalizację projektowanego kabla średniego napięcia wraz z kanalizacją kablową, w przypadku kolizji z urządzeniami obcymi należy uzgodnić z ich właścicielami.

7. Budowa projektowanego kabla średniego napięcia wraz z kanalizacją kablową nie może naruszać prawa własności stron trzecich, a za jego naruszenie odpowiada inwestor.

8. Jeżeli prace związane z wykonaniem projektowanego kabla średniego napięcia wraz z kanalizacją kablową, wpłyną na ruch drogowy lub ograniczą widoczność na drodze albo spowodują wprowadzenie zmian w istniejącej organizacji ruchu pojazdów lub pieszych, należy dołączyć zatwierdzony przez Starostę Powiatu Radomskiego, projekt organizacji ruchu na czas wykonywanych robót w myśl §1 ust. 3, pkt. 2, ust. 4 Rozporządzenia Rady Ministrów z dnia 1 czerwca 2004r. w sprawie określenia warunków udzielania zezwoleń na zajęcie pasa drogowego (Dz. U. z 2015r. poz. 328).

9. Projektowany kabel średniego napięcia wraz z kanalizacją kablową, należy zaprojektować ze szczególnym uwzględnieniem §140 ust. 1 ust. 2 pkt 1 i ust. 4, 5, 6 Rozporządzenia Ministra Transportu i Gospodarki Morskiej z dnia 2 marca 1999r. (j.t. Dz. U. z 2016r., poz. 124), w sprawie warunków technicznych, jakim powinny odpowiadać drogi publiczne i ich usytuowanie.

Na mocy niniejszej decyzji stwierdza się, że wnioskodawcy przysługuje prawo dysponowania nieruchomością (działka nr 468) na cele budowlane w rozumieniu art. 3 pkt 11, art. 32 ust. 4 pkt 2 i art. 33 ust. 2 ustawy Prawo budowlane.

Inwestor otrzyma zgodę na wejście w teren w formie decyzji po złożeniu stosownego wniosku zgodnie z art. 40 pkt. 1 ustawy z dnia 21 marca 1985r. o drogach publicznych (jednolity tekst Dz. U. z 2022r, poz. 1693 z późn. zm.) jak podano w informacji poniżej.

### UZASADNIENIE

Decyzja w całości uwzględnia żądania strony, wobec tego zgodnie z art. 107 § 4 Kpa odstąpiono od uzasadnienia.

### POUCZENIE

Od niniejszej decyzji służy stronie odwołanie do Samorządowego Kolegium Odwoławczego w Radomiu za pośrednictwem Wójta Gminy Jedlińsk w terminie 14 dni od dnia jej doręczenia. W trakcie biegu do wniesienia odwołania strona może zrzec się prawa do wniesienia odwołania. Z dniem doręczenia tut. organowi oświadczenia o zrzeczeniu się prawa do wniesienia odwołania przez ostatnią ze stron postępowania decyzja staje się ostateczna i prawomocna.



Otrzymują:

1. **WNIOSKODAWCA (INWESTOR):**  
PGE Dystrybucja Spółka Akcyjna  
Oddział Skarżysko – Kamienna  
Al. Marszałka J. Piłsudskiego 51  
26 – 110 Skarżysko – Kamienna
2. a/a.

**WÓJT**  
*mgr Kamil Dziewierz*



Nie pobrano opłaty skarbowej zgodnie  
z częścią III ust. 44 pkt. 2 kolumna 4  
pkt. 9 załącznika ustawy z dnia 16 listopada 2006r.  
o opłacie skarbowej (tekst jednolity Dz. U. z 2022r., poz. 2142 ze zm.)

### Informacja

1. Zgodnie z art. 39 ust. 3a ustawy z dnia 21 marca 1985r. o drogach publicznych (jednolity tekst Dz. U. z 2022r, poz. 1693 z późn. zm.) inwestor przed rozpoczęciem robót budowlanych zobowiązany jest do:

a) uzyskania w zależności od wymogów Ustawy z dnia 7 lipca 1994 r. Prawo budowlane (tekst jednolity Dz. U. z 2021r., poz. 2351 z późn. zm.) pozwolenia na budowę, zgłoszenia budowy albo zgłoszenia wykonania robót budowlanych,

b) uzgodnienia z zarządcą drogi przed uzyskaniem pozwolenia na budowę, projektu budowlanego obiektu lub urządzenia, o którym mowa w przedmiotowym wniosku,

c) uzyskania zezwolenia zarządcy drogi na zajęcie pasa drogowego, dotyczącego prowadzenia robót w pasie drogowym lub umieszczanie w nim obiektu lub urządzenia.

2. Niniejsza decyzja nie jest pozwoleniem na budowę w myśl art. 28 Ustawy z dnia 7 lipca 1994 r. Prawo budowlane (tekst jednolity Dz. U. z 2021r., poz. 2351 z późn. zm.).

3. Przystąpienie do robót bez wymaganego zezwolenia skutkuje nałożeniem ustawowych kar pieniężnych zgodnie z art. 40 ust. 12 ustawy z dnia 21.03.1985r. o drogach publicznych (jednolity tekst Dz. U. z 2022r, poz. 1693 z późn. zm.).

### Załącznik:

KLAUZULA INFORMACYJNA – INFORMACJA O PRZETWARZANIU DANYCH OSOBOWYCH ZGODNIE Z ART. 13 RODO.

art. 13 Rozporządzenia Parlamentu Europejskiego i Rady (UE) 2016/679 z dnia 27 kwietnia 2016 r. w sprawie ochrony osób fizycznych w związku z przetwarzaniem danych osobowych i w sprawie swobodnego przepływu takich danych oraz uchylenia dyrektywy 95/46/WE (ogólne rozporządzenie o ochronie danych), publ. Dz. Urz. UE L Nr 119, s. 1.



## OBOWIĄZEK INFORMACYJNY

Na podstawie art. 13 ust. 1 i 2 Rozporządzenia Parlamentu Europejskiego i Rady (UE) 2016/679 z 27 kwietnia 2016 r. w sprawie ochrony osób fizycznych w związku z przetwarzaniem danych osobowych i w sprawie swobodnego przepływu takich danych oraz uchylenia dyrektywy 95/46/WE (Dz.U.UE.L. z 2016r. Nr 119, s.1 ze zm.) - dalej: „RODO” informuję, że:

- 1) Administratorem Państwa danych jest **Wójt Gminy Jedlińsk** (adres ul. Warecka 19, 26 – 660 Jedlińsk, tel. kontaktowy : 48 32 13 021).
- 2) Administrator wyznaczył Inspektora Ochrony Danych, z którym mogą się Państwo kontaktować we wszystkich sprawach dotyczących przetwarzania danych osobowych za pośrednictwem adresu email: [inspektor@cbi24.pl](mailto:inspektor@cbi24.pl) lub pisemnie na adres Administratora.
- 3) Państwa dane osobowe będą przetwarzane, w celu wydania decyzji lokalizacyjnej, jak również, w celu realizacji praw oraz obowiązków wynikających z przepisów prawa (art. 6 ust. 1 lit. c RODO) oraz ustawy z dnia 14 czerwca 1960r. Kodeks Postępowania Administracyjnego (t.j. Dz. U. z 2018r. poz. 2096 ze zm.),
- 4) Państwa dane osobowe będą przetwarzane przez okres niezbędny do realizacji ww. celu z uwzględnieniem okresów przechowywania określonych w przepisach szczególnych, w tym przepisów archiwalnych.
- 5) Państwa dane nie będą przetwarzane w sposób zautomatyzowany, w tym nie będą podlegać profilowaniu.
- 6) Państwa dane osobowych nie będą przekazywane poza Europejski Obszar Gospodarczy (obejmujący Unię Europejską, Norwegię, Liechtenstein i Islandię).
- 7) W związku z przetwarzaniem Państwa danych osobowych, przysługują Państwu następujące prawa:
  - a) prawo dostępu do swoich danych oraz otrzymania ich kopii;
  - b) prawo do sprostowania (poprawiania) swoich danych osobowych;
  - c) prawo do ograniczenia przetwarzania danych osobowych;
  - d) prawo wniesienia skargi do Prezesa Urzędu Ochrony Danych Osobowych (ul. Stawki 2, 00-193 Warszawa), w sytuacji, gdy uzna Pani/Pan, że przetwarzanie danych osobowych narusza przepisy ogólnego rozporządzenia o ochronie danych osobowych (RODO);
- 8) Podanie przez Państwa danych osobowych jest obowiązkowe. Nieprzekazanie danych skutkować będzie brakiem realizacji celu, o którym mowa w punkcie 2.
- 9) Państwa dane mogą zostać przekazane podmiotom lub organom uprawnionym na podstawie przepisów prawa jak Policja, Urząd Skarbowy, Prokuratura.

.....  
/Miejscowość, data/

.....  
/ podpis /



URZĄD GMINY  
1. Włoszów 15-660 Jedlińsk  
862 000 501 79  
419 786 3 1 02 603

Załącznik Nr 1  
Załącznik do decyzji  
Nr 26. 2023  
z dnia 21.03.2023

Integracja części decyzji  
z dnia 21.03.2023  
Nr 26. 2023

Wójt  
mgr Kamil Trzaskowski

	Imię i nazwisko	Podpis	Data
Opracował	Andrzej Kozak	<i>Andrzej Kozak</i>	02.2023
Tytuł projektu	PBW rozbudowy linii 15kV "Jedlińsk-Gułim" - wyprowadzenie dodatkowego obwodu kablowego, gm. Jedlińsk. Zadanie 2 - RE Radom		
			Rys. nr 1:1000
Tytuł Rysunku	Uzgodnienie z drogami gminnymi działka 468 w obrębie 0029 Piasów, gm. Jedlińsk		
			78k/P

OCHRONA OD PORAŻEŃ:  
sieć SN-15kV - UZIEMIENIE

LEGENDA

proj. kabel SN wraz  
kanalizacją kablową

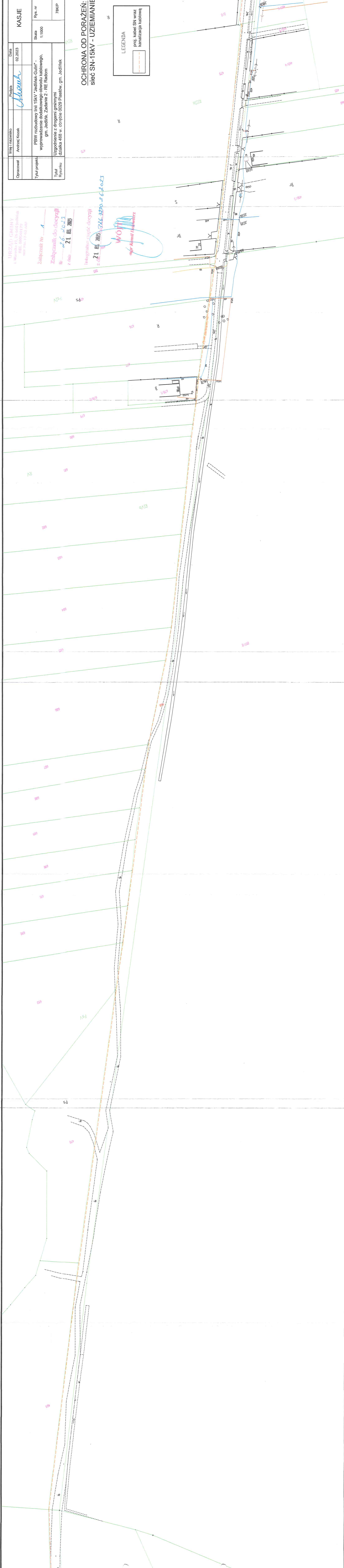





Urząd Gminy w Jedlińsku

Jedlińsk, dnia 21.03.2023r.

PRG.7234.77.2023



**Inwestor :**

**PGE Dystrybucja S.A.**

**Oddział Skarżysko - Kamienna**

**Al. J. Piłsudskiego 51**

**26 - 110 Skarżysko - Kamienna**

W odpowiedzi na Państwa pismo z dnia 16.03.2023r., złożonego przez KASJE Spółka z o.o. Wiśniówka 75, 26 - 050 Zagnańsk reprezentowana przez Pana Andrzej Kozak, działającego na podstawie udzielonego pełnomocnictwa, w sprawie uzgodnienia projektowanego kabla średniego napięcia wraz z kanalizacją kablową w pasie drogowym drogi dojazdowej, wewnętrznej, powszechnego użytkowania nr ewid. 55, 100, 169 w miejscowości Klwaty oraz wyrażenie zgody na dysponowanie terenem działki nr 55, 100, 169 na cele budowlane:

1. Uzgadniam lokalizację wykonania projektowanego kabla średniego napięcia wraz z kanalizacją kablową w pasie drogowym drogi dojazdowej, wewnętrznej, powszechnego użytkowania nr ewid. 55, 100, 169 w miejscowości Klwaty, zgodnie z dołączonym załącznikiem mapowym.
2. Projektowany kabel średniego napięcia wraz z kanalizacją kablową wzdłuż i w poprzek drogi dojazdowej, wewnętrznej, powszechnego użytkowania nr ewid. 55, 100, 169 w miejscowości Klwaty, wykonać metodą przecisku, przewiertu lub przekopem (w drogach gruntowych), z zastosowaniem rury ochronnej na odpowiedniej głębokości.
3. Przejścia poprzeczne przez drogi o nawierzchni bitumicznej, wykonać metodą przecisku lub przewiertu.
4. Po zakończonych pracach, pas drogowy należy przywrócić do stanu pierwotnego.
5. Przed przystąpieniem do robót należy wystąpić do Urzędu Gminy w Jedlińsku z wnioskiem o udzielenie zezwolenia na prowadzenie robót w pasie drogowym **/protokół przekazania pasa drogowego/**.
6. Utrzymanie projektowanego kabla średniego napięcia wraz z kanalizacją kablową, należy do ich posiadaczy.
7. W przypadku kolizji z urządzeniami obcymi, należy uzgodnić z ich właścicielami.
8. Projektowany kabel średniego napięcia wraz z kanalizacją kablową nie mogą naruszać prawa własności stron trzecich, a za jego naruszenie odpowiada inwestor.
9. Działki oznaczone numerem 55, 100, 169 w miejscowości Klwaty, gmina Jedlińsk - są działkami drogowymi dla których zarządcą jest Wójt Gminy Jedlińsk.
10. Z uwagi, iż drogi nr 55, 100, 169 w miejscowości Klwaty nie są drogami gminnymi, w myśl ustawy z dnia 21 marca 1985r. o drogach publicznych (jednolity tekst Dz. U. z 2022r, poz. 1693 z późn. zm.), **należy zawrzeć stosowną umowę użyczenia.**
11. Wyrażam zgodę na wejście w teren i dysponowanie nieruchomością - drogi dojazdowej, wewnętrznej, powszechnego użytkowania nr ewidencyjny gruntu 55, 100, 169 w miejscowości Klwaty, gmina Jedlińsk, zgodnie z art. 32 Ustawy z dnia 7 lipca 1994r. Prawo budowlane (tekst jednolity Dz. U. z 2021r., poz. 2351 z późn. zm.) na czas robót, polegających na budowie kabla średniego napięcia wraz



z kanalizacją kablową w pasie drogowym drogi dojazdowej, wewnętrznej, powszechnego użytkowania nr ewid. 55, 100, 169 w miejscowości Klwaty, gmina Jedlińsk, zgodnie ze wskazaniem lokalizacyjnym na załączonej mapie zagospodarowania terenu.

**WÓJT**  
**mgr Kamil Dziewierz**

Załączniki:

-mapa zasadnicza z projektem zagospodarowania terenu w skali 1:1000  
zał. Nr 1 i 2.

Kopia:

a/a.

Załącznik:

**KLAUZULA INFORMACYJNA**

art. 13 Rozporządzenia Parlamentu Europejskiego i Rady (UE) 2016/679 z dnia 27 kwietnia 2016 r. w sprawie ochrony osób fizycznych w związku z przetwarzaniem danych osobowych i w sprawie swobodnego przepływu takich danych oraz uchylenia dyrektywy 95/46/WE (ogólne rozporządzenie o ochronie danych), publ. Dz. Urz. UE L Nr 119, s. 1.

**KIEROWNIK**  
Referat Promocji  
i Rozwoju Gospodarczego  
**Grzegorz Walczak**  
**INSPEKTOR**  
ds. budowy i utrzymania  
**Michał Suras**

Urząd Gminy w Jedlińsku  
ul. Warecka 19, 26-660 Jedlińsk  
tel. /fax: 48 32 13 021  
jedlinsk@jedlinsk.pl [www.jedlinsk.pl](http://www.jedlinsk.pl)



## OBOWIĄZEK INFORMACYJNY

Na podstawie art. 13 ust. 1 i 2 Rozporządzenia Parlamentu Europejskiego i Rady (UE) 2016/679 z 27 kwietnia 2016 r. w sprawie ochrony osób fizycznych w związku z przetwarzaniem danych osobowych i w sprawie swobodnego przepływu takich danych oraz uchylenia dyrektywy 95/46/WE (Dz.U.UE.L. z 2016r. Nr 119, s.1 ze zm.) - dalej: „RODO” informuję, że:

- 1) Administratorem Państwa danych jest **Wójt Gminy Jedlińsk** (adres ul. Warecka 19, 26 – 660 Jedlińsk, tel. kontaktowy : 48 32 13 021).
- 2) Administrator wyznaczył Inspektora Ochrony Danych, z którym mogą się Państwo kontaktować we wszystkich sprawach dotyczących przetwarzania danych osobowych za pośrednictwem adresu email: [inspektor@cbi24.pl](mailto:inspektor@cbi24.pl) lub pisemnie na adres Administratora.
- 3) Państwa dane osobowe będą przetwarzane, w celu odpowiedzi na pismo, jak również, w celu realizacji praw oraz obowiązków wynikających z przepisów prawa (art. 6 ust. 1 lit. c RODO) oraz ustawy z dnia 14 czerwca 1960r. Kodeks Postępowania Administracyjnego (t.j. Dz. U. z 2018r. poz. 2096 ze zm.),
- 4) Państwa dane osobowe będą przetwarzane przez okres niezbędny do realizacji ww. celu z uwzględnieniem okresów przechowywania określonych w przepisach szczególnych, w tym przepisów archiwalnych.
- 5) Państwa dane nie będą przetwarzane w sposób zautomatyzowany, w tym nie będą podlegać profilowaniu.
- 6) Państwa dane osobowych nie będą przekazywane poza Europejski Obszar Gospodarczy (obejmujący Unię Europejską, Norwegię, Liechtenstein i Islandię).
- 7) W związku z przetwarzaniem Państwa danych osobowych, przysługują Państwu następujące prawa:
  - a) prawo dostępu do swoich danych oraz otrzymania ich kopii;
  - b) prawo do sprostowania (poprawiania) swoich danych osobowych;
  - c) prawo do ograniczenia przetwarzania danych osobowych;
  - d) prawo wniesienia skargi do Prezesa Urzędu Ochrony Danych Osobowych (ul. Stawki 2, 00-193 Warszawa), w sytuacji, gdy uzna Pani/Pan, że przetwarzanie danych osobowych narusza przepisy ogólnego rozporządzenia o ochronie danych osobowych (RODO);
- 8) Podanie przez Państwa danych osobowych jest obowiązkowe. Nieprzekazanie danych skutkować będzie brakiem realizacji celu, o którym mowa w punkcie 2.
- 9) Państwa dane mogą zostać przekazane podmiotom lub organom uprawnionym na podstawie przepisów prawa jak Policja, Urząd Skarbowy, Prokuratura.

.....  
/Miejscowość, data/

.....  
/ podpis /



URZĄD GMINY  
ul. Wąsecka 15, 26-660 Jedlińsk  
REG. 000540179  
NIP 796-117-02-000

Załącznik Nr 2

do projektu 726.1254.71.2.09.3

z dnia 21.03.2023

WÓJT  
mgr Kamil Działiewicz

OCHRONA OD PORAŻEŃ:  
sieć SN-15kV - UZIEMIENIE

LEGENDA

proj. kabel SN wraz  
kanalizacją kablową

Opracował	Imię i nazwisko	Podpis	Data	KASJE	
	Andrzej Kozak		02.2023		
Tytuł projektu	PBW rozbudowy linii 15kV "Jedlińsk-Gułów" - wyprowadzenie dodatkowego obwodu kablowego, gm. Jedlińsk. Zadanie 2 - RE Radom			Skala	Rys. nr
				1:1000	
Tytuł Rysunku	Uzgodnienie z drogami gminnymi działka 169 w. obrębie 0019 Kwiaty, gm. Jedlińsk			78k/P	







**STAROSTA RADOMSKI**

ul. Tadeusza Mazowieckiego 7  
26 – 600 Radom

**PROTOKÓŁ NR GKN-I.6630.435.2023**  
**NARADY KOORDYNACYJNEJ**

**Przedmiot narady :** SIEĆ ELEKTROENERGETYCZNA

**Wnioskodawca:**

KASJE Sp. z o.o.

**Adres :**

26-050 ZAGNAŃSK  
WIŚNIOŹKA 75

**Emil  
Hernik**

Elektronicznie  
podpisany przez Emil  
Hernik  
Data: 2023.10.04  
14:29:38 +02'00'

**Znak sprawy:** GKN-I.6630.435.2023 z dnia: 2023-09-21

**Lokalizacja obiektu:** KLWATY, gmina : JEDLIŃSK

Narada koordynacyjna odbyła się na zebraniu w Starostwie Powiatowym w Radomiu, Wydział Geodezji, Kartografii, Katastru i Nieruchomości oddział: Powiatowy Ośrodek Dokumentacji Geodezyjnej i Kartograficznej, ul. Graniczna 24.

**Data narady:** 2023-09-26

**Uwagi i zlecenia:**

Niniejsza protokół z narady koordynacyjnej nie zwalnia Inwestora od uzyskania z właściwego organu do spraw nadzoru architektoniczno - budowlanego pozwolenia na budowę.

W przypadku robót w pasach drogowych Inwestor zobowiązany jest uzyskać zezwolenie na wejście w pas drogowy od zarządzającego drogą.

- 1.Przy skrzyżowaniach i zbliżeniach projektowanych sieci od istniejącego uzbrojenia podziemnego, prace ziemne wykonać ręcznie, bez użycia sprzętu zmechanizowanego i pod fachowym nadzorem technicznym zapewnionym przez wykonawcę robót.
- 2.Inwestor zobowiązany jest zapewnić geodezyjne wytyczenie projektowanych obiektów oraz geodezyjną inwentaryzację powykonawczą zrealizowanych obiektów (przed zasypyaniem).
- 3.Podczas prac należy zwrócić szczególną uwagę na zachowanie w stanie nienaruszonym punktów geodezyjnych, które podlegają ochronie w trybie przepisów ustawy Prawo Geodezyjnego i Kartograficznego (Dz.U.2010.193.1287 z późniejszymi zmianami).
- 4.Prace ziemne wykonać pod nadzorem przedstawicieli instytucji zarządzających sieciami uzbrojenia terenu, krzyżującymi się i zbliżonymi do uzgadnianego obiektu.

O zamiarze prowadzenia prac ziemnych instytucje branżowe winny być zawiadomione z tygodniowym wyprzedzeniem.

**PRZEWODNICZĄCY**  
narady koordynacyjnej

Integralną część protokołu stanowi lista uczestników narady koordynacyjnej wraz z ewentualnymi uwagami dotyczącymi przedmiotu narady oraz podpisami.



Znak sprawy: GKN-I.6630.435.2023

RADOM 2023-10-04

PROTOKÓŁ

z narady koordynacyjnej przeprowadzonej w dniu 2023-10-04

Wnioskodawca: KASJE Sp. z o.o.

20-340 Lublin  
Garbarska 21a

Inwestor: KASJE Sp. z o.o.

26-050 ZAGNAŃSK  
WIŚNIÓWKA 75

Emil  
Hernik

Elektronicznie  
podpisany przez Emil  
Hernik  
Data: 2023.10.04  
14:30:07 +02'00'

Sposób przeprowadzenia narady: za pomocą środków komunikacji elektronicznej

Przewodniczący narady: Inspektor w Wydziale Geodezji i Kartografii -

Nr gminy	Nr obrębu	Działka	Nazwa gminy	Nazwa obrębu
052	19	776/1	JEDLIŃSK	KLWATY
052	19	55	JEDLIŃSK	KLWATY
052	19	100	JEDLIŃSK	KLWATY
052	19	128	JEDLIŃSK	KLWATY
052	19	131	JEDLIŃSK	KLWATY
052	19	133	JEDLIŃSK	KLWATY
052	19	135	JEDLIŃSK	KLWATY
052	19	169	JEDLIŃSK	KLWATY
052	29	468	JEDLIŃSK	PIASTÓW
052	36	269	JEDLIŃSK	WSOLA
052	36	257/2	JEDLIŃSK	WSOLA
052	36	255/5	JEDLIŃSK	WSOLA

Opis przedmiotu narady:

1 se-sieć elektroenergetyczna

Lp	Nazwa Instytucji	Imię, nazwisko uzgadniającego Data	Stanowisko uczestnika
	PGNiG SP. Z O.O. GAZOWNIA W RADOMIU	Konrad Srebrzyński  2023-09-26 07:42:23	Skrzyżowanie i zbliżenia projektowanych sieci do istniejącej lub projektowanej sieci gazowej należy wykonać zgodnie z Rozporządzeniem Ministra Gospodarki z dnia 26 kwietnia 2013 r. (Dz.U.poz.640) Prace ziemne w pobliżu sieci gazowej należy wykonać ręcznie bez użycia sprzętu mechanicznego z zachowaniem szczególnej ostrożności oraz pod



			nadzorem przedstawiciela Gazowni w Radomiu . O terminie rozpoczęcia prac należy powiadomić Gazownię w Radomiu z min. tygodniowym wyprzedzeniem.
	MAZOWIECKI ZARZĄD DRÓG WOJEWÓDZKICH W WARSZAWIE	Paweł Zięba  2023-09-26 13:39:14	Na lokalizację urządzeń w pasie drogi wojewódzkiej nr 735 należy uzyskać decyzję lokalizacyjną w Mazowieckim Zarządzie Dróg Wojewódzkich w Warszawie, 00-048 Warszawa, ul. Mazowiecka 14
	POWIATOWY ZARZĄD DRÓG PUBLICZNYCH W RADOMIU	Sebastian Miękus  2023-09-27 09:49:36	Lokalizację urządzenia w pasie drogi powiatowej, wykonać w oparciu o warunki określone w uzgodnieniu Zarządu Powiatu w Radomiu
	AGENCJA ROZWOJU MAZOWSZA S.A	Sławomir Jałkowski  2023-09-26 07:28:48	brak uwag
	WOJEWÓDZKI URZĄD OCHRONY ZABYTEKÓW W WARSZAWIE DELEGATURA W RADOMIU	Witold Bujakowski  2023-09-26 10:30:08	brak uwag
	NETIA SA	Alan Krulikowski  2023-09-29 17:18:42	brak uwag
1	PRZEWODNICZĄCY NARADY KOORDYNACYJNEJ		brak uwag
2	GENERALNA DYREKCJA DRÓG KRAJOWYCH I AUTOSTRAD O/ W-A REJON W RADOMIU WSOLA , UL. SPACEROWA 10, GM. JEDLIŃSK		brak uwag
3	ORANGE POLSKA S.A.		Nie stawił się



4	PGE DYSTRYBUCJA S. A. ODDZIAŁ SKARŻYSKO- KAMIENNA REJONOWY ZAKŁAD ENERGETYCZNY		Nie stawił się
5	PAŃSTWOWE GOSPODARSTWO WODNE WODY POLSKIE ZARZĄD GOSPODARKI WODNEJ W WARSZAWIE		Rów pozaewidencyjny na terenie inwestycji.
6	POLSKA SPÓŁKA GAZOWNICTWA SP. Z O.O. ODDZIAŁ W WARSZAWIE		Nie stawił się
7	URZĄD GMINY		Nie stawił się
8	WNIOSKODAWCA LUB OSOBA UPOWAŻNIONA		brak uwag
9	WODOCIĄGI MIEJSKIE W RADOWIE Sp. z o.o		Nie stawił się

#### PRZEWODNICZĄCY NARADY KOORDYNACYJNEJ

Z uwagi na wprowadzony stan epidemii, zgodnie z art. 15 z.zs ustawy z dnia 2 marca 2020 r. "O szczególnych przepisach związanych z zapobieganiem, przeciwdziałaniem i zwalczaniem COVID-19, innych chorób zakaźnych oraz wywołanych nimi sytuacji kryzysowych", terminy określone w ustawach zostały zawieszone. W związku z powyższym podmioty zawiadomione o naradzie nie musiały w niej uczestniczyć.

Z uwagi na to, że znaki geodezyjne podlegają ochronie, wszelkie prace terenowe w otoczeniu tych znaków należy wykonywać ze szczególną ostrożnością, a w przypadku uszkodzenia, zniszczenia lub przemieszczenia podlegają one wznowieniu na koszt inwestora (art. 11 ust.1, art. 15 ust. 1, art. 48 ust. 1 pkt 3 ustawy Prawo geodezyjne i kartograficzne)

**Podmioty wezwane na naradę, których przedstawiciele nie uczestniczyli w niej**

---



---



---









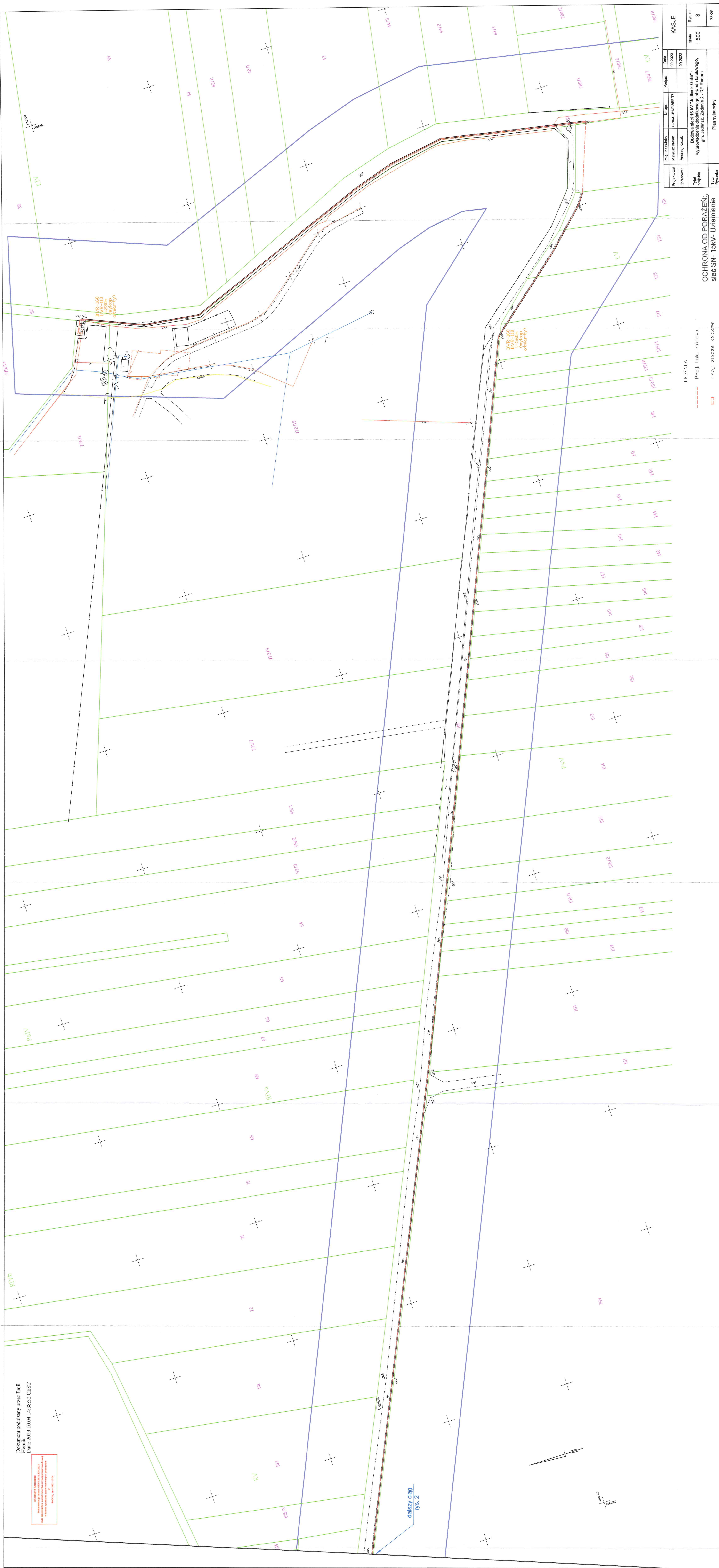

[illegible][illegible]

KASJE				Rys. nr	
Data		Rys. nr		3	
09.2023		1.500		780KP	
09.2023		Plan sytuacji			
Budowa sied 15 KV "Jedynick-Gulin" - Wyproszczenie dodatkowego obrotu elektrycznego, gm. Jedynick, Zdzianów 2 - RE Radom					
Mariusz Brzech					
SNK0251/PMBE/17					
Andrzej Kozak					
Data					
Podpis					

Proj. złącze kablowe